GUANABARA FICARÁ SEM ÁGUA POR 24 HS.

Diario Carioca

Fundador: J. E. de Macedo Soares

ANO XXXIV — N.º 10.353 • • • RIO DE JANEIRO, SEXTA-FEIRA, 8 DE DEZEMBRO DE 1961

10 CRUZEIROS

Censura ao gabinete francês

Página 2

Congresso se reuniu para receber Haedo

Brasil no espaço já é socialista

"La Prensa" usa Cuba para atacar o Brasil

Página 3

A CÂMARA E A SUDENE, artigo de Danton Jobim

Ainda a ausência de líderes (editorial)

Página 4

Recuperação do Vale do Paraíba

Página 5

Botafogo e Flamengo venceram

Página 9

IAPs precisam pagar quase 25 bilhões

Plano de trânsito aumentou confusão

Vacina Sabin vem aí

Rússia voltou a perseguir judeus

Página 10

Menos consumo, mais renda, decide o PSD

Página 3

Ligação de adutoras corta água

O govêrno determinou que o abastecimento dágua na cidade fôsse paralisado por 24 horas, a partir das 3 horas da madrugada de hoje. A medida visa a possibilitar a interligação da adutora do Guandu com a linha de Jacques-Acari, que deverá estar concluída até o próximo dia 20.

A zona abastecida pela adutora de Ribeirão das Lajes também sofrerá igual interrupção, no próximo dia 15. Além da total paralisação de 24 horas, o abastecimento dágua da cidade levará mais 72 horas para se normalizar. O governador Carlos Lacerda, em nota distribuída à imprensa, justifica a medida, afirmando que, em compensação, o Rio terá mais 200 milhões de litros diários, a partir do dia 20.

OBRAS DO GUANDU

O diretor do Departamento de Águas, engenheiro Veiga de Brito, informou, ontem, que já autorizou a escavação da elevatória de Lameirão, da nova adutora do Guandu. Essa obra integra o plano para a solução definitiva do problema do abastecimento dágua.

Revelou, ainda, que já tiveram início a construção do tronco alimentador para a Esplanada do Castelo e que, quarta-feira próxima, será autorizada a ligação do reservatório de Cantagalo, em Copacabana, ao do Leme, o que beneficiará esta última e adjacências. O bairro deixará, assim, de ser extremidade de abastecimento.

SERVIÇO DE RADIO

Adiantou também o engenheiro Veiga de Brito, que o anunciado sistema de radiofonia do Departamento de Águas já começou a ser instalado. Conjugado com os veículos especializados, diz o diretor do DAA, que êsse serviço melhorará em muito o atendimento cotidiano do Departamento.

— Em 1962 — disse — o Departamento de Águas trabalhará com outra eficiência, o que será possibilitado por essas providências que estamos tomando.

Os mortos não vieram

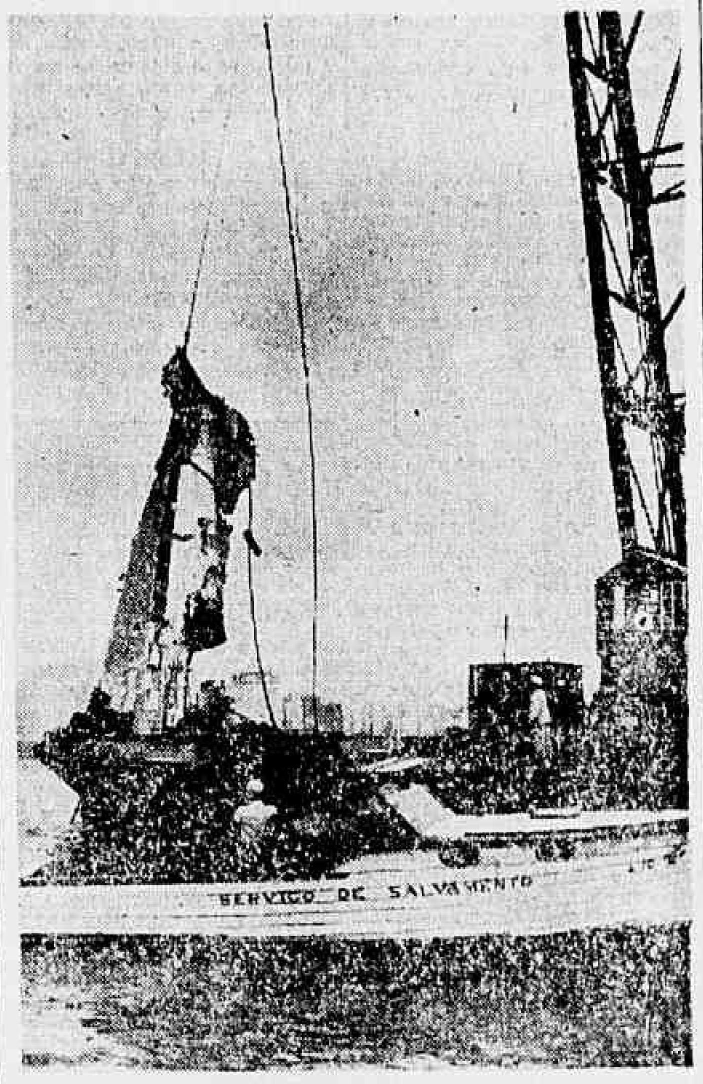

O bôjo da cabine, em que se supõe estejam os corpos dos tripulantes, não chegou a ser içado. Retiraram-se, apenas, pedaços da fuselagem

Homens-rãs içaram pedaços do 'C-47'

"Homens-rãs" da Marinha conseguiram localizar e içar, na tarde de ontem, a cauda do avião "C-47", pertencente ao Grupo de Transporte Especial da FAB, que, anteontem, quando realizava um vôo de experiência, caiu na Baía da Guanabara, matando seus três tripulantes, o tenente-aviador Mário Emílio Jung, o 2.º sargento Nemésio Santos Cordeiro e o cabo Arnaldo Rodrigues de Oliveira.

Os trabalhos foram assessorados pelas autoridades militares da Aeronáutica e Marinha. O içamento foi feito da cábrea "Campos Sales", da Marinha de Guerra. Foi encontrada, também, uma cadeira que, segundo um oficial da Aeronáutica que não quis se identificar, pertencia ao tenente Mário Emílio Jung. No local, foram também encontrados o painel, a cabine, um motor e uma asa.

OS TRABALHOS

Durante tôda a madrugada de ontem, os "homens-rãs" da marinha realizaram buscas no local demarcado pelos homens do Serviço de Salvamento, que foram os primeiros a chegar ao local. A forte correnteza e a escuridão prejudicou grandemente os trabalhos de mergulhos. Sòmente durante a tarde de ontem, as turmas da Marinha e do Serviço de Salvamento voltaram ao local, onde, após vários mergulhos, conseguiram localizar a cauda da aeronave.

Os trabalhos de localização, amarração e o içamento demoraram várias horas, e também foram grandemente prejudicados pela forte chuva que caiu durante a tarde de ontem. Após localizada a cauda, os "homens-rãs" conseguiram amarrar a parte encontrada que foi içada pelo guindaste da cábrea a "Campos Sales".

CAIU

Os oficiais encarregados dos trabalhos aguardavam com ansiedade o içamento, entretanto, quando aquela parte do "C-47" já estava quase à tona, um dos cabos rebentou. Novamente a cauda foi ao fundo e foram precisos outros mergulhos para proceder a amarração.

Com cabos de aço, conseguiram recolher a cauda da aeronave, que foi colocada na pôpa da cábrea e levada para a 3a. Zona Aérea, onde deverá ser periciada pela comissão de inquérito.

TATO

As condições do tempo, bem como a escuridão da água fêz com que os "homens-rãs" da Marinha agissem pelo tato. Não havia visibilidade. Soube-se posteriormente, que durante a madrugada de ontem, êles tentaram sem sucesso a retirada do aparelho. Sòmente puderam reforçar as amarras, que o estavam sustentando. Acredita-se que os corpos devem ter sido levados pela correnteza.

As últimas horas da noite de ontem, a reportagem apurou que os trabalhos dos "homens-rãs" deverão prosseguir hoje, com início às 8 horas da manhã.

Preços baixam com portaria da COFAP

Sofreram grande baixa os preços dos produtos incluídos na portaria da COFAP desapropriando os estoques, ontem, na Bôlsa de Cereais do Rio de Janeiro, tendo sido inusitado o volume de compras.

Só em relação ao milho, São Paulo retém 60% dos estoques de todo o país (2 milhões de sacas de 60 quilos) e ficou comprovado que, êsse milho comprado a Cr$ 720 o saco, está sendo negociado, no momento, a Cr$ 1.500. No Rio de Janeiro o levantamento feito comprovou a retenção de 10% dos estoques nacionais, embora a maior parte das reservas esteja nos Estados, de onde os produtos são enviados para esta cidade na proporção das necessidades.

ESPECULADORES

Notícias recebidas informam que as Comissões Estaduais e Municipais de abastecimento e preço deram início, ontem, à desapropriação de gêneros, de acôrdo com a portaria da COFAP, dando fim às manobras dos especuladores. Enquanto isso, e aproveitando sua estada no Nordeste, o major Maurício Cibulares está orientando, pessoalmente, a campanha de recuperação dos estoques sonegados, adotando medidas acauteladoras do consumidor, acreditando, segundo declarou, que "mais cedo do que se espera haverá uma baixa acentuada nos preços dos gêneros de primeira necessidade, especialmente visados na portaria de anteontem".

PARA GANHAR

Comentando a portaria da COFAP que determina a intervenção no comércio especulativo, disse, ontem, o sr. Edgar Rilh, superintendente da Bôlsa de Gêneros Alimentícios da Guanabara, que "a portaria é tão antiga quanto a COFAP" e que o comércio normal e honesto só terá a ganhar na aplicação de uma lei que sempre existiu apesar de poucas vêzes praticada".

Afirmou que a medida da COFAP surgiu depois dos levantamentos de estocagem realizados em todo o país (segundo portaria 1.162 de outubro

(Conclui na 3ª pág.)

Jânio vai voltar já candidato

O sr. Castilho Cabral, presidente do Movimento Popular Jânio Quadros, disse ontem que conferenciará na próxima semana com o sr. Viana de Morais, que se avistou com o ex-presidente, na Austrália, para saber se o Movimento deverá dar início à campanha pela recondução do sr. Jânio Quadros à Presidência da República nas próximas eleições.

Garantiu o sr. Castilho Cabral que o sr. Viana de Morais trouxe instruções do ex-presidente. De qualquer forma, adiantou, o MPJQ reiniciará suas atividades em janeiro do próximo ano. Sôbre a orientação que a agremiação política vai tomar, disse que isso depende dos seus companheiros.

GOIÁS QUER

Goiás quer ver o sr. Jânio Quadros no poder e por isso o PTN goiano vai oferecer ao ex-presidente um lugar na sua chapa de depu

(Conclui na 3ª pág.)

TEMPO: Instável, com chuvas.
TEMPERATURA: Estável.
VENTOS: Sul a Leste, moderados.
MÁXIMA: 22.6 (Jardim Botânico).
MÍNIMA: 18.2 (Sta. Teresa).

Congo: EUA vão esperar

WASHINGTON — A ponte aérea dos Estados Unidos para abastecer as fôrças da ONU no Congo foi suspensa, até que seja esclarecida a situação nas imediações de Elizabethville, segundo anunciou, ontem, o Departamento de Estado.

O sr. Joseph Reap do gabinete de imprensa, informou que a decisão foi tomada quando soube-se que um avião "Globemaster" foi alcançado pelo fogo das armas de terra nas últimas 24 horas. Acrescentou que o serviço aéreo não será feito, até que as fôrças de terra das Nações Unidas tenham suficiente domínio da situação.

MEDIDAS

Declarou que não tem conhecimento de que se pense solicitar escolta de aviões de caça das Nações Unidas para os transportes norte-americanos, e comentou que os caças não teriam eficácia contra o fogo de terra

Reap disse que era totalmente falsa a acusação de Moises Tchombe de que aviões dos Estados Unidos ha-

(Conclui na 3ª pág.)

Brocoió usa lanchas que salvariam a FAB

O deputado Saldanha Coelho, na sessão de ontem da Assembléia Legislativa, atribuiu ao governador co-responsabilidade na perda de vidas no desastre de um aparelho da FAB, na Guanabara, porque lanchas do Serviço de Salvamento do Estado não chegaram a tempo de prestar socorros; "a frota está desfalcada com as lanchas utilizadas pelo sr. Carlos Lacerda para sua condução, e de seus convidados, à Ilha de Brocoió".

A deputada Sandra Cavalcanti, em aparte, disse que a lancha da própria Marinha também não chegou a tempo, por estar enguiçada, e nem por isso o deputado Saldanha Coelho responsabilizava o govêrno federal e o ministro da Marinha pela morte dos aviadores.

REQUERIMENTOS

O deputado Saldanha Coelho anunciou a apresentação de dois requerimentos, um, destinado a saber onde se encontravam as lanchas do Serviço de Salvamento na ocasião do desastre, e outro, perguntando quem pagou a publicação de um suplemento, divulgado por um matutino, comemorativo do primeiro aniversário da administração do sr. Carlos Lacerda.

A Assembléia, ontem, realizou três sessões. Duas destinadas à votação das matérias incluídas na pauta da Ordem do Dia e uma "em compensação ao feriado" de hoje, quando não haverá trabalhos em plenário.

Na sessão vespertina foi aprovado em primeira discussão, devendo ser submetido, ainda, a uma segunda, o projeto que autoriza o govêrno a organizar em Fundação a Universidade do Estado da Guanabara.

Conselho acha útil capital estrangeiro

O Conselho de Ministros reuniu-se ontem em Brasília e, depois de considerar que o Brasil ainda precisa do capital estrangeiro para seu desenvolvimento, e que se faz necessária uma seleção dos investimentos exteriores, a fim de evitar o capital pedratório e especulativo, resolveu ajudar o Congresso Nacional a formular a remessa de lucros, já aprovada na Câmara e a caminho do Senado.

Depois de ouvir longa exposição do primeiro-ministro Tancredo Neves, o Conselho "decidiu que emprestará tôda a sua colaboração ao Congresso Nacional, na definição da disciplina do capital estrangeiro que bem atenda à necesidade do país".

DECISÃO

A nota distribuída pelo Conselho, tornando pública a decisão de lutar pela modificação do projeto aprovado pela Câmara, é esta:

A) considerando que no desenvolvimento do país, no ritmo exigido pelo seu crescimento demográfico, não pode prescindir sem o risco inevitável de retardamento, de capital estrangeiro;

B) considerando que há urgência no estabelecimento de uma política de seletividade de investimento que evite o capital predatório ou simplesmente especulativo e, ao mesmo tempo, que incentive o influxo nos capitais destinados a realizar investimentos produtivos em setores em que a sua contribuição seria mais vantajosa para a economia nacional;

C) considerando que o projeto votado pela Câmara dos Deputados, embora atendendo a êsses objetivos, contém dispositivos que merecem aprimoramente, para não intranquilizar o capital que legitimamente procura o país;

D) O Conselho de Ministros decidiu que, por seus presidente e o ministro da Fazenda, emprestará tôda a sua colaboração ao Congresso Nacional, de que é mandatário, na definição da disciplina do capital estrangeiro que bem atenda à necessidade do país.

OEA nada fará com dominicano

WASHINGTON, 7 — A Comissão Especial de Sanções da Organização dos Estados Americanos não adotará qualquer medida contra a República Dominicana, enquanto a situação política no citado país se mantiver em estado de tensão, conforme a justificativa contida na informação do Serviço de Divulgação dos Estados Unidos.

A «tensão», a que se refere a notícia, tem consistido particularmente, na greve geral contra o govêrno e nos ataques à bala, com que o govêrno tem em vão tentado vencer os grevistas.

A Comissão da OEA recebeu há duas semanas, o relatório de sua Subcomissão Investigadora que passou cinco dias em São Domingos. Mas, ainda segundo as palavras do Serviço de Divulgação dos Estados Unidos, a OEA «espera ver como se resolvem as coisas na República Dominicana, antes de dar o seu próximo passo».

A OEA tem estado em grande atividades em sua ação contra Cuba, pela «tensão» que o regime de Castro teria provocado nas relações entre os Estados Unidos e a maior parte da América Latina. (USIS-DC)

O compromisso do govêrno

A KRUPP entrou em Campinas oferecendo salários incrivelmente altos. As industrias já estabelecidas no local queixavam-se de que não era possível encontrar um mecânico ou mesmo conservar os que tinham por causa da terrível concorrência no mercado do trabalho. Pagava a Krupp, por vêzes, o dôbro ou mais, do que pagavam os outros para conseguir a gente de que precisava. As indústrias existentes, nacionais e estrangeiras, eram obrigadas a acompanhá-las nessa onda, aumentando salários, para conservar os trabalhadores que tinham.

Fatos como êsse tolhem, naturalmente, a vista dos nossos homens de negócio, achando que não há pressa no nosso desenvolvimento e que êles mesmos podem atender a êle, sem o concurso do capital estrangeiro.

Essa política, da sua parte, entretanto, está longe de ser esclarecida. As novas industrias são novos fregueses para os seus produtos, e os operários enriquecidos, também, podem comprar mais do que antes.

Não é só, portanto, no campo da produção mais abundante e barata, forçando a baixa dos preços, que as indústrias daqui, nacionais e estrangeiras, temem a vinda de novas. É também no campo operário. Ao govêrno, porém, compete amparar o trabalhador e o povo de preferência, ao industrial. Êste é mais forte e pode se defender melhor. Para atender aquele é que o govêrno foi eleito e é a êsse compromisso eleitoral que êle tem de dar primazia.

Deputado quer saber sôbre bombas-MAC

O deputado Paulo Alberto apresentou ontem requerimento de informações, na Assembléia Legislativa, perguntando ao Executivo se as bombas usadas pela organização MAC (Milícias Anti-Comunistas, ou Movimento Anti-Comunista) são, efetivamente, iguais às usadas em caráter exclusivo pela Polícia do Estado.

Desde a crise provocada pelo veto dos ministros militares à posse do sr. João Goulart, os muros da cidade apareceram com pichamentos "assinados" com as iniciais MAC que, ùltimamente, está usando em logradouros públicos bombas de gás lacrimogênio e gás sulfídrico ou de simples explosões ruidosas.

SUBVERSIVA

O parlamentar perguntou se a Polícia tem ciência dêsses fatos e se está em condições de afirmar não serem, as bombas, idênticas às que exclusivamente a polícia emprega contra manifestações. Também quer saber que providências já foram adotadas para evitar que a MAC continue pichando os muros da cidade.

Em seu requerimento, o sr. Paulo Alberto considera a MAC uma organização subversiva e pergunta se a Polícia "tem ciência de que ela, além de fazer pichamentos está usando bombas". O requerimento pergunta, ainda, se a Polícia Estadual já foi informada de que já foram atingidas pelas bombas o Museu de Arte Moderna e a União Nacional de Estudantes e,

(Conclui na 3ª pág.)

Regular a remessa é desagradar economia

O eng. Marcondes Ferraz, ex-ministro da Viação afirma que "o projeto votado pela Câmara não é nem Jacobino nem nacionalista: êle está muito bem engendrado para desagregar a economia do país e "cubaniá-lo", como já advertiram os srs. Luís Carlos Prestes e Francisco Julião"

Em declarações ao DIARIO CARIOCA, o sr. Marcondes Ferraz lembra que a remessa de lucros não ultrapassa a 3 por cento do orçamento cambial e que o nosso câmbio só se tem mantido porque há um afluxo contínuo de investimentos, que compensa o nosso deficit de divisas.

HIPOTESE

— O país onde imperasse o jacobinismo ou o nacionalismo procuraria nacionalizar as emprêsas estrangeiras agregando-as ao seu patrimônio, utilizando seus processos e seus técnicos — diz o ex-ministro da Viação.

— Ora, o projeto votado pela Câmara proíbe as emprêsas estrangeiras de vender ações. O projeto deseja, portanto, o confisco... que se fêz na Rússia, em Cuba e na China Continental.

O sr. Marcondes Ferraz acha que os autores do substitutivo aprovado na Câmara não poderiam ignorar a pequena percentagem da remessa de lucros (não alcança 3 por cento do orçamento cambial).

— Êles sabem que, graças ao afluxo de investimentos, muita indústria nova se criou e, consequentemente, muita ocasião de obter emprêgo foi oferecida ao operariado nacional, aos nossos jovens que trabalham em serviços administrativos, aos nossos técnicos, engenheiros, médicos e advogados.

Diz ainda o sr. Marcondes Ferraz:

— Os autores do projeto têm pleno conhecimento de que os lucros remetidos não alcançam nem a 0,5 por cento do produto interno bruto. Sabem que com os seus investimentos trazem a melhoria, o aperfeiçoamento de nossa produção e assim permitem que exportemos cada vez mais e sempre melhores produtos manufaturados.

É RIQUEZA

— Tudo isto significa riqueza — afirma o sr. Marcondes Ferraz: trabalho, ganho, bem-estar, melhoria de nível de vida do povo.

(Conclui na 3ª pág.)

Papai Noel a jacto

O pintor Paulo Ferraz distraiu crianças e adultos, ontem, no Shopping Center, fazendo caricaturas, à jacto, inclusive do Papai Noel, que foi a grande atração na promoção do "Clube de Senhoras" — Uma Rua Chamada Noel, ontem inaugurada na Rua Siqueira Campos. (Leia na página três)

Devedores de Brasília são ilustres

BRASILIA —

Um ministro de Estado, um governador e vários deputados são devedores para com institutos de previdência: como locatários de apartamentos, não pagam os aluguéis há meses. Pedindo providências, os institutos enviaram a relação dos devedores ao Grupo de Trabalho de Brasília. São êles: ministro da Saúde, sr. Estácio Souto Maior; governador do Paraná, sr. Nei Braga e mais os deputados Etelvino Lins e Breno da Silveira. Este é o que deve mais: Cr$ 225 mil. O presidente da Comissão Parlamentar de Inquérito que investiga irregularidades nos Institutos de Previdência, deputado Wilson Fadul, também está entre os que alugaram apartamento dos institutos e não pagam. (TRP-DC).

"SÃO PAULO"
COMPANHIA NACIONAL DE SEGUROS DE VIDA
DIRETORES:
Dr. José Maria Whitaker
Dr. José Carlos de Macedo Soares
Dr. Firmino Antônio Whitaker
Sucursal do RIO DE JANEIRO - Av. Rio Branco 173 - 10 andar - Sede: Rua 15 de Novembro 424 — SÃO PAULO

Socialistas franceses vão apresentar censura ao Gabinete 'por debilidade'

'Premier' Debré acusado de não ter autoridade

PARIS, BRUXELAS — Enquanto em tôda a França se realiza uma extensa campanha contra os extremistas da OAS, os socialistas anunciam hoje que apresentarão na Assembléia Nacional uma moção de censura "por debilidade e perda da autoridade" contra o gabinete do primeiro-ministro Michel Debré.

Os socialistas apresentarão sua moção ao ser discutido o orçamento para 1962. (Faz pouco tempo que os socialistas apresentaram uma moção nesse sentido, que foi repelida "por não ser oportuna nas atuais circunstâncias").

TRANSFERENCIA DE PRISÃO

Enquanto isso, Ahmed Ben Bella, vice-primeiro-ministro do govêrno argelino no exílio, foi transferido hoje com seus companheiros para o luxuoso Castelo-prisão de Aunoy, perto de Melun.

PRECAUÇÕES

A transferência do famoso político — prisioneiro há cinco anos e que ùltimamente manteve tensa a atenção mundial com sua greve de fome — revistou medidas espetaculares, com grande aparato policial e helicópteros que vigiavam as proximidades a fim de impedir uma tentativa de libertação do líder argelino.

HOSTILIDADES

Ben Bella, se bem que em regime mais leve, continuará na prisão, até que se conclua a suspensão das hostilidades entre franceses e argelinos, condição imposta por De Gaulle à liberdade do político da Argélia.

DEMISSÃO

Ao mesmo tempo, soube-se, através de um despacho telegráfico vindo de Bruxelas, que por ser "excessivamente europeu", foi demitido, pelo govêrno da França, o presidente da Comissão da "EURATON", o francês Etienne Hirsch.

DESGOSTO

Foi o que, pelo menos, se disse hoje na União do Pessoal da "EURATOM" e expressaram os membros da Comissão da "EURATOM", em uma declaração onde expressam o seu desgôsto e indignação "por se dever a destituição de Horsch, pelo govêrno francês, sòmente ao fato de ter defendido, valorosa e decididamente, os interêsses da Comunidade da "EURATOM", em face da França". Até o momento nenhum francês dirigente de Organizações Européias tem podido terminar o seu período de mandato: Jean Monnet, o primeiro presidente da União do Carvão e do Aço, foi destituído por "excessivo europeísmo".

SUCESSOR

O seu sucessor no cargo, René Mayer, e o predecessor de Hirsch Armand, demitiram-se de seus cargos, declara-se nos círculos europeus de Bruxelas.

NOMEAÇÃO

Para substituir Hirsch na presidência da "EURATOM", o ministro francês do Exterior, Maurice Couve de Murville, nomeou Pierre Chatenet, que foi ministro do Interior francês, de 1959 até o verão dêste ano. — (DPA-TRP-DC).

Protestos da Índia rejeitados pela China

PEQUIM — A República Popular Chinesa rejeitou, hoje, enèrgicamente todos os protestos indianos acêrca de atos agressivos chineses na fronteira do Himalaia.

Acusou também ao govêrno de Nova Delhi de ter invadido e ocupado, durante anos, partes do território chinês.

ACUSAÇÃO

Na declaração oficial, publicada hoje pela agência "Nova China", mas entregue à Índia no dia 30 de novembro passado, o govêrno de Pequim adverte que a "Índia será responsável pelas novas tensões resultantes, se continuar estendendo sua ilegal ocupação de território chinês".

FRONTEIRA

As fôrças chinesas "nunca cruzaram a fronteira tradicional sino-indiana, que está claramente fixada nos mapas chineses de 1955 e no mapa entregue ao govêrno indiano há um ano" — diz a declaração.

MENTIRA

As acusações indianas são, pois, não só mentiras, como também uma aberta intromissão nos assuntos internos da China — afirma o Ministério do Exterior de Pequim. — (DPA-TRP-DC)

Portugal abre à visita territórios da Índia

LISBOA, NOVA DELHI — O ministro do Exterior de Portugal, Alberto Franco Nogueira, falando à imprensa desta capital desmentiu as notícias divulgadas pela imprensa indiana afirmando que reina a mais absoluta calma em Gôa e em todos os territórios portuguêses encravados na Índia.

Seria ridículo acreditar-se que a pequena Gôa representaria um perigo militar para os 450 milhões de indianos, acrescentou o ministro

CONVITE A IMPRENSA

Em Gôa não há detenções nem fuzilamentos e Portugal convida os jornalistas estrangeiros a visitarem a Índia portuguêsa e atestarem com seus próprios olhos a verdade destas palavras, disse Franco Nogueira, acrescentando ironicamente que "duvidava que a Índia fosse tão generosa e propuzesse outro tanto".

CONCILIAÇÕES

Se a Índia se qualifica como defensora da carta das Nações Unidas, como é possível conciliar êste fato com a marcha de tropas indianas sôbre a fronteira de Gôa, perguntou o ministro português.

INTEGRIDADE

Respondendo a perguntas formuladas pelos jornalistas sôbre quais seriam as medidas de Portugal, para defender-se das intenções anexionistas da Índia, o ministro do exterior respondeu, que seu país faria todos os esforços possíveis, tanto no campo diplomático quanto no terreno militar, para manter sua integridade.

TERRITÓRIOS

As possessões portuguesas situadas na costa ocidental da Índia compreendem Gôa e os distritos de Damão, com os territórios de Dadra e Nagar-Aveli no Gôlfo de Cambay, e Diu, com os territórios de Gocola e Simbor.

Por outro lado, telegrama de Nova Delhi, traz a declaração do Primeiro-Ministro Jawaharlal Nehru, ante o Parlamento: "Não sei o que se passará em Gôa, mas sei que não pode haver uma solução fora da retirada portuguêsa do território".

MEIOS TÊRMOS

"Para nós, não existem meios têrmos", afirmou Nehru, acrescentando que os amigos de Portugal que se oferecem agora como intermediários hão de levar em conta êsses fatos, embora, pessoalmente, êle não soubesse nada a respeito dessas mediações que se anunciam repentinamente.

Exclamando que há 14 anos a Índia espera pacientemente a solução pacífica do problema de Gôa, Nehru declarou: "As próximas ações indianas dependerão dos acontecimentos, mas a situação atual não pode ser tolerada mais tempo".

Finalmente, afirmou que a concentração de tropas indianas na fronteira com Gôa "é uma medida de precaução", mas que a Índia estava disposta para qualquer eventualidade. Queixou-se de que o fato de Portugal pertencer à OTAN, fez com esta prestasse a Lisboa não apenas uma colaboração militar, como também um apoio moral de outras potências, que antes não havia. (DPA-TRP-DC)

LICEU IMPÉRIO

ENSINA-SE CORTE COSTURA

CONFECÇÃO DE CINTOS PLISSADOS

ACEITAM-SE ENCOMENDAS DE MOLDES

Lgo de São Francisco, 26 12.º and. Grupo 1.220

Ed. Patriarca - Tel.: 43-4284 das 15 às 17 horas

Eichmann passou a ser comunista

MUNIQUE — Adolf Eichmann, que aguarda sua sentença num cárcere de Jerusalém, se tornou comunista, escreve o "Muenchner Abendzeitung" em sua edição de hoje.

O jornal cita como prova as "memórias" que há meses Eichmann vem escrevendo em sua cela.

MARX E LENINE

Nelas se pode lêr o seguinte: "Creio que, para a tranqüilidade, a segurança e a paz das futuras gerações, não há nada mais conveniente e tranqüilizador que a realização das doutrinas marxistas-leninistas e não posso deixar de exclamar: a luz vem do Oriente".

IGNORA

Seu advogado, Robert Servatius, atualmente em Jerusalém, por telefone, disse ao referido jornal que, "a respeito do assunto não posso dizer nem sim nem não".

SENTENÇA

A leitura da sentença contra Eichmann começará no próximo dia 11, segunda-feira. (DPA-TRP-DC)

Dos Quatro Cantos do Mundo

Rosk vai conversar com Franco

MADRI — O Ministério de Assuntos Estrangeiros anunciou, hoje, que o secretário de Estado norte-americano, Dean Rusk visitará a Espanha para conferenciar com o generalíssimo Franco no dia [illegible] deste mês. (UPI-DC)

Advertência e Kennedy

LOS ANGELES — Daniel James, escritor que é considerado como uma autoridade em assuntos da América Latina, advertiu ao presidente John Kennedy que correrá um risco muito grande se mantiver sua decisão de visitar a Venezuela. — (UPI-DC)

Delegação ao Vietnam

TÓQUIO — A China Comunista anunciou hoje que enviará uma delegação militar, em um futuro próximo, ao Viet Nam do Norte. A decisão verificou-se poucos dias depois de haver emitido o govêrno chinês uma declaração na qual se qualificou de bastante séria a situação do Viet Nam. — (UPI-DC)

Morte para o "Tigre"

HAVANA — Informações de Santiago de Cuba dizem que a Suprema Côrte modificou por pena de morte a sentença de 15 anos de prisão proferida por um Tribunal de Santiago contra Elizardo Nicolarges Rojas, chefe do chamado Grupo "Os Tigres de Masferrer" acusado de vários assassinatos e roubos na zona de Manzanillo durante o regime de Fulgêncio Batista. (UPI-DC)

Questão de Bizerta

ROMA — Os primeiros contatos franco-tunisinos, desde a crise de Bizerta, realizaram-se hoje em Roma, dentro duma atmosfera amistosa — segundo declararam círculos oficiosos franceses em Roma. Além do problema de Bizerta, foram discutidas também outras questões ainda não solucionadas, com o resultado de ambas as delegações desejam sinceramente uma solução satisfatória para ambos os países, de acôrdo com o que decidiram estas fontes. — (DPA-TRP-DC)

Grã-Bretanha e Goa

NOVA DELHI — Informações procedentes de Nova Delhi de que a Grã-Bretanha tenha oferecido os seus préstimos como mediadora à disputa luso-indiana sôbre Gôa, não foram confirmadas por Londres. O porta-voz do Ministério do Exterior britânico desmentiu que tivesse havido contato com Nova Delhi para tratar do assunto. Entretanto confirmou que o govêrno português se havia dirigido ao embaixador britânico, em Lisboa, mas declinou entrar em detalhes. (DPA-TRP-DC)

Aeronave supersônica

WASHINGTON — O ano de 1961, foi marcado para o primeiro vôo de uma aeronave comercial supersônica norte-americana.

A data surpreendentemente próxima, cêrca de três anos antes das estimativas prévias, foi revelada pelo coronel Lucius Roche Junior, presidente da comissão conjunta do govêrno que está à testa dos planos para a futura fabricação de um avião com velocidade de 3.600 quilometros por hora. (UPI-DC)

Equador faz economia

QUITO — Em vista da delicada situação financeira que atravessa o país, o Ministro da Defesa Nacional tenente coronel Francisco Tamariz Palacios, anunciou restrições nos gastos das fôrças armadas. Tamariz disse que se reduzirá o número de adidos militares no exterior, deixando sòmente o pessoal estritamente necessário. (UPI-DC)

Venezuela deverá zelar pela vida de Kennedy

WASHINGTON — As autoridades do govêrno declararam, hoje, que os Estados Unidos confiarão primordialmente ao govêrno da Venezuela a responsabilidade de dar proteção ao presidente John F. Kennedy e sua espôsa, quando ambos visitarem Caracas em 16 de dezembro próximo.

O presidente e sua espôsa serão acompanhados por um pequeno grupo de agentes secretos norte-americanos que sempre velaram pela segurança dos presidentes norte-americanos quando êstes viajam, dentro ou fora do país.

GUARDA PESSOAL

Alguns dêsses agentes integrarão uma guarda pessoal. Contudo, a proteção básica deverá ser dada pela polícia e membros do Serviço Secreto da Venezuela.

Um grupo avançado de tal corpo de segurança possìvelmente já se encontra em Caracas. Ali estabelecerão contatos com as principais autoridades da capital venezuelana e inspecionarão os lugares que o presidente norte-americano visitará.

PROCESSO

Êste é o processo que habitualmente se observa em tôdas as nações, em casos semelhantes. O contrário ocorre, porém, quando presidentes, primeiros-ministros ou reis visitam os Estados Unidos.

GUARDA-COSTAS

Então são os guarda-costas dos visitantes que vão aos Estados Unidos antecipadamente para delinear as medidas de segurança. — (UPI-DC)

A grande satisfação de comprar bem encontra-se agora em

INAUGURADO O SUPERMERCADO Disco

Laranjeiras

Qualidade! Variedade! Preços!

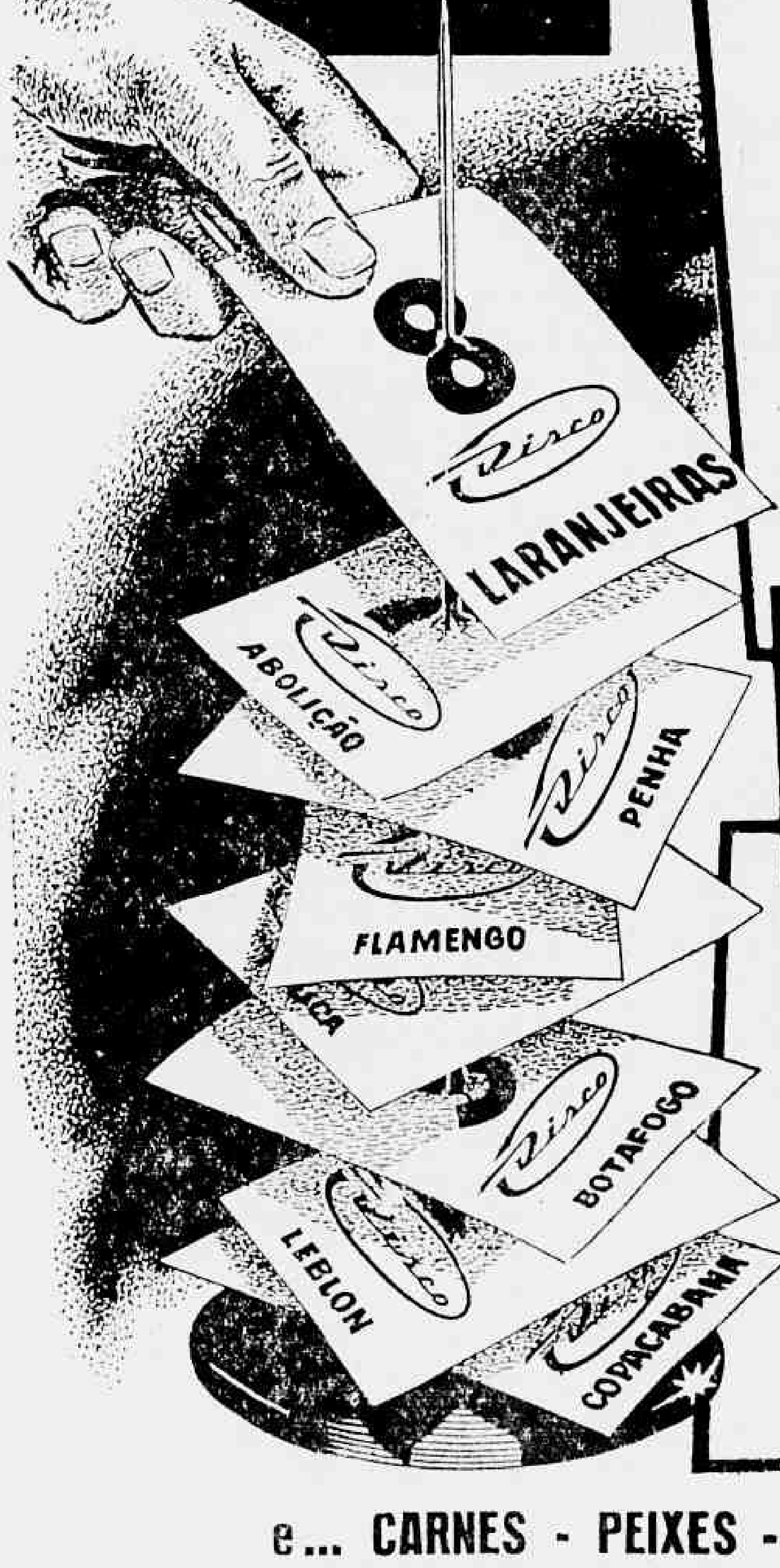

Arroz Brejeiro	- 1 k	70,00
	- 5 k	350,00
Arroz Amarelão Extra	- 1 k	55,00
Arroz Amarelão		45,00
Arroz Bleu Rose		42,00
Arroz Japonez		39,50
Feijão Preto		36,00
Gordura de Côco Dunorte	1 k	119,00
	2 k	238,00
Óleo Delicia		129,00
Óleo Salada		129,00
Óleo Soja Primor		129,00
Mate Leão		37,50

LEITE DE ROSAS	39,50
Pasta Dental Kolynos - Média	27,00
Pasta Dental Kolynos - Gigante	49,00
Pasta Dental Colgate - Grande	29,00
Pasta Dental Colgate - Econ.	79,00
Sabonete Eucalol - Grande	39,00
Sabonete Palmolive - Médio	19,00
Sabonete Palmolive - Grande	29,00
Sabonete Solis - Standard	19,00
Sabonete Solis - Grande	45,00
Pasta Dental Philips - Grande	32,00

Sabão Português UFE	75,00
Saponaceo Radium Tabletes	8,00
Saponaceo em pó Brankiol - lata	25,00
Sabão em Pó Cristal - Médio	39,00
Removedor Varsol - lta.	85,00
Removedor Varsol - gal.	245,00
Pasta Cristal - lta.	32,00
Cêra Cristal	79,00
Papel Higiênico Sul America	19,00
Óleo de Peroba	25,00

Gloria Instantaneo Cr$ 149,00

Aveia Quaker pte.	39,00
Aveia Quaker lata	95,00
Leite Moça	57,00
Nescau - o novo Nescau é de preparo instantâneo! - lata gde.	105,00

Linha completa dos afamados BISCOITOS DUCHEN

Sim, é verdade As massas Enriquecidas Marilú são mais nutritivas e saborosas...

No seu pão, nada como a deliciosa margarina DELICIA. Venha provar!

Pães e Bolos Plus-Vita Lata 109,00

Queijo Cobocó Águia 305,00

Coca-Cola FAMILIA Serve 4 copos ou mais

Venha experimentar grátis um copo da gostosa sopa "KNORR - SUIÇA"

Venha tomar grátis um delicioso cafesinho Moinho de Ouro

Gelatina e Pudim Royal que delicia

Gelatina Royal	28,00
Pudim Royal	19,50
Creme de Arroz Colombo	15,00
Geleia de Mocotó Colombo	39,00
Geleia de Galinha Colombo	39,00
Marmelada Colombo	89,00
Maizena 200 gramas	16,00
Maizena 400 "	29,00
Maizena 800 "	52,00

plásticos FLEXA CARIOCA — Grande variedade de plásticos TROL

FLEX-A Carioca

Artigos de Papelaria MELHORAMENTOS Produtos de Qualidade

Lampadas GE sempre brilham mais

Utilidades Plásticas e Flôres ATMA FLEX

Whisky Drury's SPECIAL RESERVE litro 945,00

Ron Merino Prata e Ouro lt.	209,00
Vodka Principe Igor	179,00
Gin Seagers	199,00
Gin Gordons	199,00

V. está convidado a experimentar um dos afamados drinks preparados com RON MERINO ou VODKA PRINCIPE IGOR

e... CARNES - PEIXES - FRIOS E LATICINIOS - LEGUMES - VERDURAS - FRUTAS

DI-Arte

SUPERMERCADOS Disco

Abertos diariamente das 8 às 20 horas e domingos das 8 às 12,30 horas.

N.º 1 — RUA SIQUEIRA CAMPOS, 97 — COPACABANA
N.º 2 — AV. ATAULFO DE PAIVA, 669 — LEBLON
N.º 3 — R. VOLUNTÁRIOS DA PATRIA, 224 — BOTAFOGO
N.º 4 — RUA CONDE DE BONFIM, 326 — TIJUCA
N.º 5 — R. MARQUÊS DE ABRANTES, 102 — FLAMENGO
N.º 6 — AVENIDA BRAZ DE PINA, 250 — PENHA
N.º 7 — AVENIDA SUBURBANA 7.392 — ABOLIÇÃO

N.º 8 RUA DAS LARANJEIRAS 218

Menos consumo, mais renda, decide o PSD

BRASÍLIA — A reunião do diretório nacional do PSD com as bancadas pessedista na Câmara e no Senado decidiu que, durante o andamento da reforma tributária no Congresso, serão apresentadas emendas no sentido de ser reduzido o impôsto de consumo e aumentado o impôsto de renda.

Ao mesmo tempo, anuncia-se que o PTB vai apresentar substitutivo ao projeto encaminhado ao Congresso pelo Conselho de Ministros. Decidiram os trabalhistas que o projeto «não consulta aos interêsses populares, principalmente a parte relativa ao impôsto de consumo».

FISCALIZAÇÃO

O objetivo da reunião pessedista foi analisar a matéria e fixar posição para as bancadas e o partido. O PSD decidiu apresentar modificações substanciais ao projeto encaminhado pelo Conselho. A organização do sistema fiscal, de que não tratou o Gabinete, vai atenção especial do partido.

Foram também examinados os reflexos políticos e econômicos que a reforma proposta pelos ministros acarretará, principalmente no ano eleitoral de 62. Decidiu ainda o PSD que não dar apoio a nenhum movimento para a convocação extraordinária do Congresso no mês de janeiro. A não ser que surjam fatos de alta gravidade.

VAI NEGAR

A reunião pessedista foi presidida pelo sr. Amaral Peixoto. O partido decidiu negar apoio à pretensão do primeiro-ministro em aumentar todos os impostos em 15 por cento, caso o Congresso não tenha tempo de apreciar, ainda êste ano, a reforma tributária.

O PSD está defendendo a reforma tributária radical e a organização dos serviços de fiscalização.

Ficou decidido que o partido não apóia a convocação extraordinária para que deputados e senadores possam manter contatos com suas zonas eleitorais no mês de janeiro. Em fevereiro, pode ser que o partido aceite a convocação extraordinária, para votar as reformas de base.

RUSK VAI VISITAR FRANCO

WASHINGTON, 7 — O secretário de Estados dos EUA, Dean Rusk, chegará a Madri dia 16, para uma conferência com o ministro do exterior espanhol e uma entrevista com o ditador Franco.

Rusk vai a Madri quando de regresso da Reunião Ministerial da OTAN em Paris e, terminada a visita à Espanha, voltará diretamente aos Estados Unidos.

Atribui-se à visita de Rusk à Espanha, a finalidade de fortalecer os laços, já bastante fortes, que têm ligado o govêrno norte-americano à ditadura franquista. (USIS-DC).

Conclusões da 1.ª página

Deputado quer...

na hipótese, que providências foram tomadas.

QUE E' MAC

Quer saber, também, o deputado, se a Polícia está em condições de identificar a organização, se ela possui personalidade jurídica, se tem autorização para pichar os logradouros e, na hipótese de não possuir tal autorização, que providências foram tomadas para impedir tal atividade.

Estudiosos brasileiros classificam a MAC como a similar nacional de "Organização do Exército Secreto", da França — que se dedica ao combate a o comunismo e, particularmente, à luta contra a independência da Argélia — da "John Birch Society", dos EUA — que quer a deflagração imediata da guerra contra a URSS. A MAC também está sendo considerada uma ramificação da Cruzada Anti-Comunista, do Almirante Pena Boto ou da Ação Democrática. De qualquer forma, aparenta ser economicamente mais poderosa que as outras nacionais e tem a característica de empregar o terror como arma de propaganda.

Jânio vai...

tado, a fim de que, elegendo-se e elegendo uma grande bancada para fazer as reformas de base, seja escolhido primeiro ministro. Também uma cadeira no Senado será oferecida ao sr. Jânio Quadros, na legenda do PTN.

Os janistas acreditam que a vitória será esmagadora, pois o sr. Francisco Julião receberia uma vaia demorada, quando se arriscou a fazer, num comício de dez mil pessoas, ataques ao ex-presidente.

ARTICULAÇÃO

A direção do PTN iniciou ontem em Brasília articulação com dirigentes do PTN de Goiás e com outras fôrças populares do Estado. Muitas razões estão levando os meios janistas a enviarem como medida acertada o lançamento de sua candidatura por Goiás. Um desses motivos é a simpatia já manifestada várias vêzes pelo governador Mauro Borges Teixeira ao ex-presidente.

Elementos do PTN vão procurar, por outro lado, estimular o movimento estudantil pró-Jânio em Goiás, demonstrado de público na concentração nacionalista de Goiânia.

O senador Lino de Matos manteve conversações com dirigentes do PTN goiano, ontem em Brasília.

ERA DO PC E FOI PARA A DIREITA

YONKEERS-NOVA IORQUE — O secretário-geral do partido comunista dos Estados Unidos, Gus Hall, disse, ontem, perante um tribunal que se considerava culpado de não ter sabido conservar a direita.

O julgamento contra Hall (que também comparecerá a um outro tribunal em Washington, para esclarecer porque o PC dos EUA não acatou a lei que o obrigava a inscrever-se como um órgão do govêrno soviético), foi devido ao fato de haver cruzado a linha que divide a rua passando com seu carro da direita para a esquerda. Seu comentário foi o seguinte: "sou esquerdista em questões políticas, e isso deve afetar a forma de se conduzir um carro". Foi condenado a 25 dólares de multa.

Resultados...

(Conclusão da 9a. página)

2º Bat Masterson, M. Silva
3º Zé Catumba, J. Silva
Vencedor (1) — Cr$ 22,00.
Dupla (13) — Cr$ 42,00
Placê do 1º (1) — Cr$ 15,00; do 2º (3) — Cr$ 26,00; do 3º (3) — Cr$ 16,00.
Tempo: 95"1/5.

8º páreo — 1 300 metros.
1º Avaneza, D. Neto
2º Xilo, F. Maia
3º Old Nick, A. Ricardo
... Pampilna.
Vencedor (10) — Cr$ 108,00.
Dupla (34) — Cr$ 60,00.
Placê do 1º (10) — Cr$ 32,00; do 2º (6) — Cr$ 27,00; do 3º (4) — Cr$ 45,00.
Tempo: 75"3/5.

Movimento geral de apostas: Cr$ 37.407.955,00.

Vitória do...

(Conclusão da 9a. página)

para a conquista do campeonato carioca de futebol.

As duas equipes atuaram assim organizadas:

BOTAFOGO — Manga, Rildo, Zé Maria, Nilton Santos e Chicão; Airton e Didi; Garrincha, Neivaldo, Amarildo e Zagalo.

SÃO CRISTÓVÃO — Orlando, Miro, Ronaldo, Mecetros e Nei; Valdir e Russo; Esquerdo, Olavo, Eli e Elbo.

O juiz foi o sr. Cláudio Magalhães, com boa atuação, auxiliado por Jorge Lemos e Gilberto Nahás. Na preliminar o Botafogo derrotou os aspirantes do São Cristóvão por 3x2.

Regulr a...

Pergunta-se, então, a que visaram os autores do projeto?

E o ex-ministro da Viação responde à pergunta que êle armou, para montar seu pensamento:

— Visaram a tornar irrespirável o ambiente brasileiro, especialmente para as classes menos favorecidas; envenenar os espíritos, gerar o desassossêgo, instigar a revolta, criar o caos que é o clima para a implantação do comunismo no Brasil.

Lembra o sr. Marcondes Ferraz que "a ingenuidade de uns, a cupidez de outros, o comodismo de muitos — são os aliados dêstes destruidores da democracia e da liberdade. Êstes serão substituídos pela escravidão pelo arbítrio e pelo "paredón".

Quando as vítimas, inocentes ou culpadas pela omissão, tombarem, será tarde, tudo estará perdido; o remorso ou o arrependimento serão inúteis — diz.

PARA EVITAR

— Para evitar essa catástrofe é preciso reagir, reagir já, sem perda de tempo. É preciso que se unam todos os que não admitem a escravidão e o arbítrio — afirma o sr. Marcondes Ferraz. Que abram os olhos os nossos legisladores, que se compenetrem nossas fôrças armadas de que a luta é de vida ou de morte, e que talvez seja a última luta.

— De imediato — afirma o sr. Marcondes Ferraz — é preciso que se reprima a desordem, que se estabeleçam a disciplina e a hierarquia e que o Senado da República repudie e repila a lei sorrateira que, se fôr aprovada, nos aniquilará.

Congo...

viam bombardeado Elizabetville e causado a morte de mulheres e crianças.

Acrescentou que "Esta dos Unidos não realizaram nenhum bombardeio nem outro tipo de atividade no Congo, e apenas satisfizeram a solicitação das Nações Unidas (UPI).

Preços...

dêste ano) quando apareceram algumas irregularidades no comércio atacadista. "Falo em meu nome pessoal, acrescentou, mas penso que todos apoiarão o govêrno se forem tomadas medidas sensatas para acabar com a especulação que tanto prejuízo traz à população e ao comércio que opera regularmente".

Congresso se reuniu para receber Haedo

BRASÍLIA — O presidente Eduardo Victor Haedo, do Uruguai, reafirmou, ontem, o apoio de seu país à autodeterminação dos povos ao falar, «como parlamentar», no plenário do Congresso, em sessão solene, com as galerias lotadas e o recinto decorado com bandeiras e côres brasileiras e orientais.

O chefe do Conselho Nacional de Govêrno disse que «as grandes nações têm direitos, pela grandeza que conquistaram, mas têm, igualmente, deveres, para justificar essa grandeza e, por isso, não devem tripudiar sôbre as pequenas, mas necessàriamente acudi-las.»

CRISE

O sr. Vitor Haedo afirmou que o Uruguai também sofreu "semelhantes agruras", durante a recente crise político-militar brasileira, e que isto explica a importância do nosso país, no esquema continental, por ser uma "grande potência". Disse que qualquer solução, adotada no Brasil fora da carta constitucional, poria em perigo a democracia, em todo o continente.

— "Precisamos, cada nação sul-americana, pensar nos problemas dos seus vizinhos, que são comuns; os excedentes de café do Brasil; de trigo, no Uruguai; de carne, na Argentina; de estanho, no Chile — têm igual e desvantajoso tratamento no mercado internacional, quando os trustes nos impõem quedas de preços'. Ainda sôbre a questão cubana: "Nada de sanções, de proscrições, de isolamento, porque os erros de um govêrno jamais justificam a punição do seu povo'.

ANTIMPERIALISTA

O deputado Ernâni Sátiro, saudando em nome da Câmara o presidente do Uruguai, disse que a vida política do sr. Vitor Haedo se concentrou num permanente combate aos dois imperialismos. A Agência Nacional informou que o representante paraibano referiu-se apenas ao comunismo, como um dêsses imperialismos, não citando qual o outro.

O senador Carlos Penadez saudou o Congresso Nacional e reiterou os propósitos de "convívio leal, solidário e pacífico" que irmanam seu país e o Brasil.

O sr. Guido Mondim falou em nome do Senado e disse que os mesmos propósitos (de solidariedade) eram defendidos no Brasil: — "Nossas duas bandeiras se entrelaçam e drapejam aos ventos livres da América. Sob a sua sombra, estaremos unidos, em ação defensiva e ofensiva, se tentarem violar a nossa soberania e na realização da justiça social, enfrentando tudo, pela preservação do estilo de vida dos nossos povos".

Cid culpa comunistas e Celso recebe apoio

RECIFE — Enquanto o Conselho Deliberativo da SUDENE mandou telegrama ao presidente da República e ao primeiro-ministro, confirmando seu apoio ao sr. Celso Furtado, o governador Cid Sampaio culpou os comunistas pelos acontecimentos de anteontem na Praça da Independência e os engenheiros de Recife enviaram à Câmara um memorial pedindo «o instrumento de recuperação para o Nordeste, consubstanciado no primeiro Plano Diretor do Desenvolvimento do Nordeste, de responsabilidade da SUDENE.»

Êsse era o balanço da situação, ontem, no Nordeste, no que toca à mobilização contra as emendas — que já caíram — do senador Argemiro Figueiredo ao Plano Diretor da SUDENE.

CONSELHO E ENGENHEIROS

Por proposta do governador Parsifal Barroso, do Ceará, o Conselho Deliberativo da SUDENE, ontem reunido, decidiu enviar telegrama ao sr. João Goulart, ao "premier" Tancredo Neves e a todo o Gabinete, reafirmando seu apoio moral ao sr. Celso Furtado e destacando a preocupação em face da urgência da aprovação do Plano-Diretor, que ainda se encontra no Senado.

Por seu turno, os engenheiros radicados em Recife tomaram idêntica posição, ao enviar um memorial à Câmara dizendo que "a aprovação do Plano-Diretor significa para o Nordeste — lastreado por recursos da ordem de 16 bilhões de cruzeiros, mais estradas, mais energia elétrica, mais cidades abastecidas d'água, sem falar em outros investimentos que se traduzirão no decréscimo da mortalidade infantil, na abundância de produtos agrícolas — a elevação do padrão de vida em tôda a região.

NOTA OFICIAL

Após acusar os comunistas de responsáveis pelos distúrbios da Praça da Independência, o sr. Cid Sampaio distribuiu uma nota oficial do seguinte teor: "Sou democrata, não admito violências, mesmo quando provocado. Cumprirei, todavia, o meu dever, enfrentando a luta como ela se apresente, ou como os adversários a queiram colocar.

Os movimentos populares e legítimos têm um objetivo. O nordestino, que conhece o que é o Nordeste, que vive a tragédia dos que emigram e dos desempregados, que sofreu as sêcas e presenciou o desvio das verbas, a indústria dos açudes de empreitada, e as fôlhas falsas, foi à praça para defender os princípios que eu defendi em 1957, como defendo hoje, e fui com êle defender na Praça da Independência.

Os que lá foram levando ressentimentos políticos, com ânimo de lutas e competições internas, não estavam pensando no Nordeste ou na SUDENE. Do que passou ontem, o povo tem conhecimento, e êle, como supremo juiz no regime democrático em que vivemos, julgue. Interpreto o fato como grosseria e adredemente preparada provocação".

KENNEDY ACEITA DESAFIO

MIAMI (Flórida) — O presidente John F. Kennedy disse, ontem, a mais de mil líderes sindicais reunidos aqui em Convenção Nacional, que os Estados Unidos "devem reduzir suas tarifas alfandegárias e barreiras comerciais, se é que aspiram a ser o país de maior comércio do mundo".

Defendeu, o presidente, uma política alfandegária e comercial que propicie a ampliação das vendas em dólares no exterior, uma vez que o país enfrenta "forte concorrência nos mercados mundiais e deve colocar-se à altura dêste repto".

— "Onde quer que nossos artigos de comércio sejam oferecidos em concorrência com os de outras nações — disse Kennedy — devem ser oferecidos a preços de concorrência. Isto significa que os patrões devem intensificar seus esforços para incrementar a eficiência e, dêste modo, estabilizar ou reduzir os custos e preços. Isto significa que os sindicatos devem demonstrar seu sentido de responsabilidade, ajudando a manter suas reivindicações salariais em tom com o incremento da produtividade. E isto quer dizer que o govêrno federal deve iniciar um nôvo esfôrço para reduzir as barreiras de nossas vendas no exterior. Quando a Lei de Reciprocidade Comercial caducar em junho deverá ela ser substituída por algo totalmente nôvo e audaz, tão revolucionário como as alterações que ora se verificam no comércio europeu, tão amplo como o valor e merece o nosso potencial econômico ...". (USIS)

Papai Noel atração no Shopping Center

Milhares de pessoas estiveram, ontem, no andar térreo e na sobreloja do Super Shopping Center, em Copacabana, para assistir à inauguração da grande festa «Uma Rua Chamada Noel», promovida pelo «Clube das Senhoras» e que contou com a participação de cêrca de uma centena de organizações de caráter filantrópico, educativo, cultural ou recreativo, para angariar fundos para essas instituições.

Com a presença do Papai Noel, que foi a grande atração das crianças que afluíram ao Super Shopping Center, também estiveram presentes grande número de personalidades do mundo político e social, tendo a fita simbólica da inauguração sido descerrada pelo sr. Hélio Mamede, administrador regional de Copacabana, representando, no ato, o governador Carlos Lacerda.

A FESTA

Desde as aulas de "Chá-chá-chá" ministradas por jovens da sociedade, as exibições do caricaturista Paulo Ferraz, as exibições de bonecos fantoches da Escolinha de Arte do Brasil, até os "stands" de obras de artes de consagrados pintores, gravuristas ou decoradores, constituíram autênticos sucessos de "Uma Rua Chamada Noel", atendendo às exigências de um público que variava da idade de um a oitenta anos, distribuído nas enormes galerias do "Shopping Center".

PERSONALIDADES

Além do representante do governador Lacerda, numerosas personalidades estiveram presente à festa do Clube das Senhoras, destacando-se o embaixador dos Estados Unidos, Lincoln Gordon e sra. a sra. Darcy Vargas, o escritor J. G. de Araújo Jorge (autografando) as srtas. Marcia e Naristela Kubitschek, além de deputados e senadores acompanhados das esposas e filhos. "Uma Rua Chamada Noel" prolongar-se-á até o dia 10 dêste mês, prometendo apresentar diariamente novas atrações para o mais variado público.

HOMENAGEM AO DIRETOR DA UNESCO

"O Brasil considera que a preservação da paz mundial representa um valor essencial, uma vez que sòmente dentro de uma atmosfera de cooperação internacional poderemos atingir aos níveis de desenvolvimento que sonhamos para os nossos povos" afirmou o embaixador Carlos Alfredo Bernardes, secretário-geral do Itamarati, durante o almôço oferecido, ontem, ao sr. René Maheu, diretor-geral da UNESCO, atualmente, em visita ao nosso país.

Salientou, ainda, o diplomata brasileiro a satisfação em receber o referido dirigente, "especialmente em uma hora de inquitação mundial, na qual a UNESCO se apresenta à humanidade como a depositária da esperança criadora e da fé na sobrevivência da nossa civilização".

ORGAO TECNICO

Agradecendo a homenagem que lhe foi prestada fêz uso da palavra o sr. René Maheu, mencionando que a UNESCO era mais um órgão técnico e operacional do que uma associação de funcionários "pois dos seus 1.200 servidores, dois terços são formados por técnicos".

Concluindo disse que as tarefas afetas à UNESCO são técnicas e com finalidades morais, sendo o ideal desta organização a criação de uma sociedade única, livre de antagonismo e de conflitos entre blocos.

BALAGUER É FÓRMULA PARA SALVAR

WASHINGTON, SÃO DOMINGOS — Anunciou-se hoje que a fórmula encontrada para tranqüilizar a oposição e o presidente Joaquim Balaguer, consiste na formação de uma Junta de Govêrno de sete membros e a continuação do atual detentor do poder, embora se espere que seu cargo seja assumido tão logo comece o período de transição que precederá às eleições.

Ao mesmo tempo um funcionário do Departamento de Estado norte-americano advertia que "os Estados Unidos não podem oferecer uma proteção prévia aos jornalistas que estão na República Dominicana". Êles devem evitar envolvimento na crise que ali se verifica. A declaração foi feita devido ao incidente com o correspondente do jornal "El Mundo", de San Juan de Pôrto Rico. Como se sabe, os porto-riquenhos são regidos por leis norte-americanas.

PARA VARRER

Dentro do plano de "destrujilização" da República Dominicana, anunciado por Balaguer como uma firme determinação para "varrer o trujillismo" a República Dominicana deu ontem um importante passo, foi extinto o título de "generalíssimo", em mensagem presidencial "como parte do esfôrço que o govêrno realiza para democratizar as instituições e reestruturas a organização interna das Fôrças Armadas".

Outras medidas da "destrujilização": volta do nome da capital, retirada de placas nas ruas e nomeação de vários proeminentes familiares do ditador para importantes e bem remunerados cargos no serviço diplomático. (UPI-DC)

SUDENE: emenda é subversão

BRASÍLIA — A emenda do sr. Argemiro Figueiredo ao Plano Diretor da SUDENE caiu «porque sua aprovação implicaria na subversão completa da posição do importante órgão, que deixaria de ser supervisor para transformar-se em órgão satélite do DNOCS».

Êsse esclarecimento foi feito pelo deputado Petronilio Santa Cruz, relator na Comissão de Finanças, que adiantou ainda já estarem previstas na própria lei que criou a SUDENE a preferência para obras de açudagem. «Quanto à emenda que proíbe a transposição de excedentes populacionais para os vales úmidos do Maranhão, sua aprovação implicaria na alteração da própria Lei que criou a SUDENE, que incluiu o Maranhão no seu âmbito de ação. Seria uma contradição da própria Câmara, que já estabeleceu dotações para o Maranhão, preparando-o para receber êsses excedentes.

'La Prensa' usa Cuba para atacar o Brasil

BUENOS AIRES — O jornal «La Prensa» fêz, ontem, um enérgico editorial de ataque à posição de vários países na política continental e de condenação à aliança Brasil-Argentina, consubstanciada em Uruguaiana. Diz o jornal da família Paz que «a impunidade do castrismo é uma norma fundamental de Uruguaiana».

«La Prensa» expressa que os governos do México, Brasil, Argentina, Chile e Equador estão agindo (...) como se quisessem impedir que o sistema continental reacione ante a ameaça que o comunismo levanta, através da ditadura cubana, contra a liberdade e a independência dos povos da América.

OS ATAQUES

Depois de falar da reunião e assinalar que o México votou contra o que o Brasil, Bolívia, Chile, Equador e a Argentina se abstiveram diz o comentário textualmente: "Em sua oposição, direta ou indireta, a que se jogue o castrismo, os delegados aduziram razões distintas que tendem a apresentar-se como de índole jurídica; porém quem observar que êsses países, sempre os mesmos, se alinharam em cada gestão anterior para desviar tôda idéia desfavorável a Fidel Castro, terá fundamento para pensar que se trata de uma posição nitidamente política, fruto de influências ou compromissos que todavia não foram tornados claros".

"Quando se coincide sistemàticamente em uma atitude, o que importa são os efeitos.

Práticos da atitude mesma e não das razões diversas e sucessivas que se dêem para fundamentá-la, os governos do México, Brasil, Argentina, Chile e Equador estão agindo, portanto, e a despeito de suas desculpas verbais, como se quisessem impedir que o sistema continental reacione eficazmente ante a ameaça que o comunismo levanta, através da ditadura cubana, contra a liberdade e a independência dos povos da América".

URUGUAIANA

"... E notório — acrescenta — que essa concordância foi posterior a reunião de Uruguaiana, onde se fizeram acôrdos ainda não totalmente conhecidos e se estenderam fios destinados a ampliar sua irradiação. O Brasil e a Argentina ficaram ligados por um convênio diplomático que lhes vedava tôda a ação exterior independente, que alguns diários brasileiros qualificaram de aliança, porém o Chile, que em outros momentos havia olhado com desdém essa união — precisamente contrária a uma diretiva de sua diplomacia tradicional — parece agora incorporado a mesma política, orientando-se pelo mesmo regime de consultas que, metòdicamente, conduz a impunidade do castrismo. Esta impunidade é uma norma fundamental de Uruguaiana.

"A direção de tal política está, inconfundìvelmente, em mãos da chancelaria brasileira, herdeira da orientação do ex-presidente Quadros. O objeto principal da recente visita do chanceler San Tiago Dantas a Buenos Aires e o de firmar a posição comum.

Um dos jornalistas que o acompanharam o sr. Vilas Boas, escreveu um despacho datado de Buenos Aires a 14 de novembro que diz que o chefe do Itamarati considera ter alcançado todos seus objetivos; que o presidente Frondizi julga que a visita fortaleceu a posição Argentina frente ao problema cubano; que ela teve considerável influência na consolidação da linha que estava ameaçada de violenta oposição interna, porque o presidente que parecia vacilar, agora se firmou no que o sr. Dantas o havia impressionado ao dizer-lhe que Cuba voltaria à sua posição autêntica na América, mais rápido do que se pensa. Por outro lado, que o plano traçado pelo chanceler brasileiro e uma garantia que se oferecia ao castrismo contra tôda possibilidade de sanções. Vale dizer que os compromissos interamericanos se deixariam de lado para que o ditador prosseguisse sua obra.

Fla venceu...

(Conclusão da 9a. página)

turadas na primeira etapa, o técnico bariri mudasse de tática, essa persistiu, e numa entrada da ofensiva rubronegra é assinalado o pênalti contra o Olaria, bem marcado por Vítor do Espírito Santo Cardoso, o juiz da pugna. Casemiro reclama da marcação e o juiz expulsa-o do gramado. Eram decorridos 7 minutos. Aos 8 minutos Henrique bate a falta e volta a movimentar o marcador. Era o segundo gol rubronegro e último da noite. Com 10 homens à resistir, o Olaria caiu na defesa e assim se manteve até o final, com os rubronegros não mais se interessando pela contagem

Os dois quadros formaram com: FLAMENGO — Fernando, Joubert, Bolero, Jordan; Jair e Vanderlei; Joel, Oto, Henrique, Dida e Babá. OLARIA — Cláudio, Murilo, Navarro, Casemiro; Nélson e Haroldo; Válter, Cané, Rodarte, Didi e Romeu. Juiz: Otávio Vítor Espírito Santo, auxiliado por Amaro Gomes e Mário Ribeiro. Na preliminar venceu o Flamengo por 3x1.

Na partida de juvenis, nas Laranjeiras, o Fluminense venceu ao América por 3x1. Na partida de juvenis em General Severiano o Bonsucesso venceu ao Flamengo por 1x0. Em Montevidéu, em partida amistosa, o Penarol (Uruguai) venceu ao Boca Junior (Argentina) por 3x0.

PROJETO DE REMESSA DE LUCROS ATENTA CONTRA O REGIME DE LIVRE EMPRÊSA

Ao Senador Auro de Moura Andrade, presidente do Senado, manifestou sua opinião contrária ao projeto de lei de remessa de lucros, elaborado pela Câmara dos Deputados e remetido àquela Casa do Congresso Nacional, o Sindicato Nacional da Indústria do Cimento com o seguinte telegrama:

"Fiel regime livre iniciativa assegurado Constituição República o qual sempre defendemos e adotamos e que não exclui absolutamente participação capitais estrangeiros desenvolvimento economia país senão dêles não prescinde para fomentar nosso progresso industrial vg principalmente setôres requerem investimentos de vulto vg manifestamos vossência nosso nome bem como do Sindicato Nacional da Indústria de Cimento que é filiado Conselho Interamericano de Comércio et Produção vg órgão de defesa livre emprêsa nas América vg nossa veemente repulsa projeto-lei remessa lucros aprovado Câmara Deputados por conter disposições contrárias livre iniciativa sem distinguir falso investimento do legítimo capital estrangeiro pt Apelamos patriotismo et alto espírito vossência sentido sejam proscritos do projeto nefastos dispositivos ao desenvolvimento industrial et emancipação econômica país pt Cordiais Saudações José Ermírio de Morais Filho Presidente SMIC".

Construtores são pela atualização dos preços

O engenheiro Haroldo Poland enviou telegramas ao primeiro-ministro Tancredo Neves e ao ministro da Viação e Obras Públicas, sr. Virgílio Távora, manifestando o regozijo do Sindicato Nacional da Indústria da Construção de Estradas, Pontes, Portos, Aeroportos, Barragens e Pavimentação pela promulgação do decreto que estabelece normas para a revisão periódica dos preços dos contratos de empreitadas de obras federais.

O decreto atendeu à necessidade de revisão de preços de obras contratadas pelo govêrno, geralmente oneradas pela instabilidade financeira. Um Grupo de Trabalho, presidido pelo engenheiro Sidnei Hesketh, estudou o assunto, manifestando-se favorável à medida agora determinada pelo primeiro-ministro.

REAJUSTAMENTO DE PREÇOS

Pelo decreto os contratados de obras ou serviços por empreitada poderão conter cláusulas do reajustamento de preços, desde que estipulada prèviamente nos editais, cartas, convites ou respectivas especificações das concorrências públicas ou administrativas. Os contratos com prazos de execução até seis meses serão inatualizáveis, salvo motivo de fôrça maior ou caso fortuito. Por outro lado, a revisão dos preços só será admitida nos casos fortuitos e de fôrça maior (art. 1.058 do Código Civil), ou quando ocorrer qualquer das seguintes circunstâncias: alteração apreciável das condições econômicas existentes no tempo da concorrência em razão de fatos supervenientes e imprevisíveis ônus supervenientes excessivos, decorrente de ato do Estado. O decreto estabelece os elementos básicos indispensáveis para reajustamento e a fórmula paramétrica para as revisões dos preços unitários e pagamento dos reajustamentos, além de outras especificações. O regime do decreto é extensivo às adjudicações diretas desde que haja autorização expressa da autoridade competente. Os contratos sem curso, firmados a partir de 1º de abril de 1961, cujas cláusulas contrariem as disposições do decreto hoje baixado, serão convenientemente ditados e corrigidos.

Brasil no espaço já é socialista

O Brasil, no projeto que será apresentado na ONU para regular o espaço cósmico, para fins pacíficos, afirmou que adotará o princípio da "res communis omnium", isto é, que o espaço não pode ser objeto de apropriação de ninguém e deve ser livremente explorado.

Os outros itens que defenderá são:

1 — O direito internacional inclusive os princípios da Carta das Nações Unidas se aplicam ao espaço cósmico;

2 — Todos os lançamentos de engenhos ao espaço cósmico devem ser registrados no Secretariado das Nações Unidas;

3 — A Organização Mundial de Telecomunicações deve estudar ao máximo como utilizar os satélites artificiais para a previsão meteorológica;

4 — A atual composição da Comissão de Espaço Cósmico da ONU deve ser prorrogada, aumentando-se o número de países para 26;

5 — Os benefícios que decorrem da utilização pacífica do espaço cósmico devem ser usufruídos por tôda a humanidade, independentemente do maior ou menor desenvolvimento científico e econômico dos Estados.

FLN apóia projeto de remessa

Dando parabéns ao sr. João Goulart, "que sempre propugnou pela adoção de medidas indispensáveis à salvaguarda dos mais altos interêsses nacionais" e lembrando ao sr. Tancredo Neves que "o referido projeto representa importante conquista povo brasileiro", a Frente de Libertação Nacional, através sua Junta Executiva enviou, ontem, vários telegramas a autoridades, sôbre a recente aprovação do projeto que disciplina a remessa de lucros para o exterior.

Assinados pelo presidente, sr. Leonel Brizola, e secretário-geral, sr. Mauro Borges, os telegramas também foram dirigidos ao senador Auro de Moura Andrade, presidente do Senado Federal, e deputado Sérgio Magalhães, vice-presidente da Câmara dos Deputados. Ao primeiro é solicitado que trabalhe no sentido de ser aprovado, sem emendas, o projeto oriundo da Câmara e ao segundo é manifestado o "caloroso apoio à decisão da Câmara Federal". O presidente da Câmara, sr. Ranieri Mazzilli, foi esquecido.

SÓ JUREMA DEFENDE ARGEMIRO

BRASÍLIA — O deputado Abelardo Jurema, do PSD paraibano, protestou ontem, veementemente, contra o que chamou de "campanha que visa à pessoa do senador Argemiro Figueiredo, cujo único crime é ser autor de emendas ao projeto da SUDENE, tendo seu pronunciamento causado surpresa às bancadas dos estados do Nordeste, na Câmara Federal.

O sr. Abelardo Jurema chegou até a afirmar que as críticas ao sr. Argemiro Figueiredo não passam de "desrespeito à livre manifestação do pensamento".

CNI: mais 4 processos contra Lídio Lunardi

A Junta Administrativa da Confederação Nacional de Indústria, ao apreciar, ontem, mais quatro processos contra a gestão Lídio Lunardi, mandou cancelar pagamentos, reconheceu «lesão» ao patrimônio do SENAI, determinou a execução de publicidade já paga aos jornais e ameaçou denunciar contratos firmados pelo sr. Lunardi.

Os processos se referem a irregularidades que teriam sido constatadas na execução de acôrdo entre o IAPM e o SESI, entre o IAPM e o SENAI, pagamento adiantado de publicidade feito pelo SESI e aquisição de material pelo Departamento de Relações Públicas do Conselho Nacional da Indústria.

DESCAMINHO

Sôbre o acôrdo IAPM-SESI, que "tinha o elevado propósito de atualizar o recolhimento das contribuições atrasadas, arrecadadas pelo IAPM e devidas ao SESI", diz o relatório da Junta que "os srs. Lídio Lunardi e Oto da Costa Lage já haviam sido advertidos pela Divisão de Administração do descaminho dos recursos pelo IAPM e, omissos na fiscalização, deram anuência e efetuaram pagamentos sem nenhum contrôle quanto à origem das despesas". Êsses recursos são da ordem de Cr$ 28 milhões.

A Junta resolveu a) impugnar todos os pagamentos feitos e averbá-los à conta do convênio assinado entre o SESI e o IAPM, em 27 de dezembro de 1957; b) responsabilizar o sr. Lídio Lunardi, por negligência e omissão; c) responsabilizar, funcionalmente, o antigo diretor-executivo, sr. Oto da Costa Lage, pelos mesmos motivos.

DESVIO

Outro relatório da Junta denuncia o desvio de Cr$ 15.488.537,70, no IAPM, destinados ao aprendizado industrial e que foram dirigidos a empreendimentos fora dessa finalidade. Prometeu, nesse caso, compelir o sr. Lunardi a ressarcir danos que o SENAI tenha sofrido em seu patrimônio e denunciar o convênio, para o retôrno da importância aos cofres daquele serviço.

No setor de publicidade, a Junta averiguou que o Departamento de Relações Públicas da CNI pagou, adiantadamente, sem utilizar, publicações que jamais foram feitas. Recomendou a execução dêsses serviços, nos jornais, "sem demora".

MOSTRA DE NAVIOS NO CAIS MAUÁ

A partir das 9 horas de amanhã, os dois primeiros navios construídos no Brasil, "Ponta da Areia" (1.55 toneladas) e "Volta Redonda" (5.600 toneladas), ficarão abertos à visitação pública no pier Mauá, ao lado do porta-aviões "Minas Gerais".

A exposição dos dois navios genuinamente brasileiros foi programada pela Comissão de Marinha Mercante como parte das solenidades comemorativas da Semana da Marinha, que se inicia amanhã.

INGLATERRA MEDIADORA EM GOA

LONDRES, NOVA DELHI — Porta-vozes oficiais inglêses expressaram esta noite sua disposição em mediar na disputa indio-portuguêsa sôbre Goa "se os dois países o solicitarem". Acrescentaram porém, que a Grã-Bretanha não tem intenção de tomar a iniciativa.

Enquanto isso, em Nova Delhi, o ministro da Defesa, V. Krishna Menon, disse ao Parlamento que a Fôrça Aérea da Índia foi posta de prontidão, prevenindo-se, assim, para "possíveis acontecimentos" em Goa.

MEDIAÇÃO

Sôbre a mediação, informa-se que Portugal fêz uma insinuação sôbre o assunto ao embaixador inglês em Lisboa, Sir Archibal Ross, mas não transpirou qual a natureza da mesma. Talvez uma petição portuguêsa tenha aumentado o embaraço britânico em virtude de ser Portugal um de seus mais velhos aliados.

Em Nova Delhi acredita-se ser "extremamente improvável" que a Índia faça esta solicitação à Inglaterra. O ministro das Relações Exteriores da Inglaterra expressou a "viva esperança de que não se recorra à violência nem à métodos que provoquem o uso da fôrça".

AUTO VIAÇÃO SANTO ANTÔNIO

OFERECE-LHE BOA VIAGEM PARA CAMPOS

HORÁRIO:

RIO-CAMPOS: 05,00; 07,00; 08,00; 10,00; 13,00; 16,00; 21,00 e 23,00.

NITERÓI-CAMPOS: 06,00; 09,00; 11,00; 12,00; 14,00; 18,00; 22,00 e 24,00

CONFÔRTO, SEGURANÇA E RAPIDEZ

"LEIA O DC E VÁ A PORTUGAL"

(SOB OS AUSPICIOS DO CENTRO DE TURISMO DE PORTUGAL E DA UNIÃO PORTUGUÊSA DOS ESTUDANTES DO BRASIL)

CUPOM N.º 36

Nome ....

Nome e endereço da Faculdade ....

.... Residência ....

....

Cidade .... Estado ....

OBS. — Preencha o cupom com letra legível. Anexe seis cupons correspondentes a seis exemplares seguidos do DIARIO CARIOCA com o número de 3 páginas, tamanho ofício, datilografadas em espaço dois. Endereço — DIARIO CARIOCA — Av. Rio Branco, 25 s/1 E. Guanabara. Concurso — "Leia o DC e vá a Portugal" — Carta Pateente 350.

— Ainda a ausência dos líderes —

É O SR. Almino Afonso um líder nacional? Evidentemente não. Sê-lo-á o sr. Celso Brant? Ou o sr. Sérgio Magalhães? Será um líder nacional o sr. Lício Hauer? Ainda menos. No entanto, êsses senhores, mancomunados com outras figuras de igual gabarito e arrastando parlamentares vários, inclusive alguns que já tiveram expressão na política brasileira, conseguiram ver aprovada a já famosa "lei suicida", que interrompe o nosso processo de desenvolvimento, afugenta os capitais estrangeiros e lança o país, sùbitamente, às portas da mais negra miséria.

Que sentido tem isto? Significa que estamos sendo conduzidos pelos falsos líderes, pelo sublíderes, pelos líderes improvisados. E os líderes verdadeiros, onde estão? Pois não é possível admitir que a nação já não os possua. Sempre os tivemos, e notáveis. Não são líderes os srs. Juscelino Kubitschek, Carvalho Pinto, Magalhães Pinto, Juraci Magalhães? De que maneira estão atuando êstes próceres, que têm feito êles para impedir que uma enlouquecida maioria faça da Câmara dos Deputados a câmara mortuária das esperanças nacionais?

Estão silenciosos, ante a maré montante da demagogia, e quando o povo mais precisa ouvir a sua voz prestigiosa.

Custa-nos acreditar que um homem como o sr. Juscelino — e somos insuspeitos para opinar sôbre a grande figura do ex-presidente, que de nós sempre recebeu o mais desassombrado apoio — se conforme em ver arruinarem tôda a obra desenvolvimentista de seu govêrno, pela adoção de medidas discriminatórias e hostis aos investimentos estrangeiros, graças aos quais — em grande parte — êle conseguiu, da noite para o dia, tirar o Brasil da estagnação econômica e iniciar um extraordinário processo de industrialização. Ficará calado agora, quando os inimigos do progresso se aprestam para destruir em cinco dias tudo aquilo que êle realizou em cinco anos?

E, como êstes, ficarão mudos e quedos aquêles ilustres brasileiros, de tôdas as correntes de opinião, que o povo aprendeu a ouvir e a acatar? Então estarão renunciando à vida pública, pois êsse golpe desferido contra a nação, pela maioria eventual da Câmara dos Deputados, é apenas o primeiro. Virão outros, iguais ou piores, e os omissos de hoje estarão amordaçados para reagir amanhã.

O dólar já passou dos 400 cruzeiros! Dizem que irá aos 500! Industriais estrangeiros desistem de programas já em execução. Os capitais de risco não mais virão, pois o dinheiro exige segurança e estabilidade e se tais coisas não existem aqui, êle irá buscá-las em outros lugares. Os financiamentos oficiais, até mesmo os empréstimos da "Aliança para o Progresso", também, com certeza, diminuirão, pois são feitos na base da reciprocidade de tratamento e se nós perseguimos os investidores de fora não podemos pretender que os governos dêsses investidores continuem a tratar-nos como amigos dignos de serem auxiliados. Se êste não é o caminho do caos, qual será?

Em tudo isto só existe uma coisa admirável: a paciência, a contenção, o espírito ordeiro do povo, que percebe que está sendo atraiçoado pelos seus representantes, que nota os prejuízos que estão causando aos interêsses do Brasil, mas ainda espera tranqüilo, confiando em que seus líderes saberão encontrar uma saída que não nos precipite no abismo. Mas onde estão êsses líderes? E' a pergunta que repetimos. Os que se apresentam são os líderes antinacionalistas. Urge que se façam ouvir e ajam aquêles que realmente podem dirigir a nação.

O Que se Diz

... QUE o governador de Goiás está convencido de que o Gabinete não emplaca 62, enquanto o ministro Nasser afirma que a Frente de Libertação Nacional não morreu porque não chegou a nascer...

●

... QUE a correspondência oficial de Cuba termina obrigatòriamente com a seguinte saudação: "revolucionàriamente, pátria ou morte"...

●

... QUE Enos e Gagarin não podem compreender como os "russos" e "americanos" que os fizeram dar algumas voltas em tôrno da Terra só falam em alemão...

●

... QUE Negara, ex-líder Mau-Mau, depois de espetar muito branco na ponta de sua zagaia, ingressou no Rearmamento Moral e agora passa os dias rezando pela alma dos "inglêses" que comeu ao môlho de cabidela...

●

... QUE enquanto a burocracia discute com a SUIPA o destino dos burros do Estado, nada menos de vinte e dois já morreram, certamente de tédio, pois comida não lhes tem faltado, conforme garante o responsável pela sua manutenção...

●

... QUE com a demissão coletiva dos árbitros de primeira categoria foram convocados os de segunda, logo verificando-se que entre nós não é apenas o país que pode andar sem dirigentes, pois o mesmo acontece com as partidas de futebol...

●

... QUE a campanha anticomunista vai adquirir grande impulso com a aliança dos colunistas sociais Ibrahim Sued e Jacinto de Thormes, que fizeram as pazes e se uniram para combater o imperialismo de Moscou...

= A Câmara e a SUDENE =

DANTON JOBIM

A EMENDA Argemiro Figueiredo, que tamanho barulho vem fazendo em todo o Brasil, foi rejeitada na Comissão de Finanças da Câmara. O deputado Petronilho Santa Cruz, relator do plano da SUDENE na referida comissão, declarou que as emendas ao Plano implicariam na completa subversão da posição da SUDENE, que deixaria de ser um órgão supervisor para ser um mero apêndice do Departamento Nacional de Obras Contra as Sêcas.

Nunca se viu, na história parlamentar brasileira, mais desastrada manobra eleitoreira que a tentada pelo senador pela Paraíba. Saiu-lhe o tiro pela culatra. E o sr. Argemiro, homem tido como sensato, converteu-se da noite para o dia num verdadeiro ogre, num ser odioso para tôda a população nordestina.

●

OS cálculos do senador resultaram completamente errados. Julgava êle que, destruída a autonomia da SUDENE, os políticos do Nordeste conservariam intacto o seu ignominioso sistema de exploração da miséria das sêcas, através do contrôle de serviços e de verbas. Contra a perspectiva dêsse retrocesso é que se ergueu a opinião pública, naturalmente orientada por fôrças que se estão impondo como rivais dos remanescentes do coronelato eleitoral.

●

NINGUÉM ignora que em tôrno do Plano da SUDENE se formou uma atmosfera idêntica àquela que envolveu o projeto da Petrobrás. Esperanças, por vêzes exageradas, foram postas na execução dêsse plano, bem como na capacidade de ação do seu autor, o sr. Celso Furtado.

Os méritos de administrador do jovem técnico estão ainda para ser demonstrados. Mas que seus planos são realmente sérios — é o que tudo indica, pois foram submetidos a rigorosos exames por peritos norte-americanos, merecendo cabal aprovação. O lógico era que se metesse mãos à obra, utilizando o trabalho de planejamento tão custosamente elaborado e endossado por técnicos de confiança.

Entretanto, isso comprometeria os interêsses dos industriais da sêca, entre os quais se contam figuras aparentemente respeitáveis da política nordestina.

●

ESTA fôlha, ainda no tempo do govêrno Juscelino, denunciou as maroteiras de certos próceres da região, cujas atividades foram objeto do famoso inquérito que o sr. Kubitschek encomendou ao então coronel Ramagem. Entre êsses próceres estavam governadores, que não se pejavam de se beneficiar da desgraça de seus conterrâneos do sertão.

Infelizmente o Senado deixou-se arrastar pelos que pretendiam perpetuar o escândalo, aprovando impensadamente a emenda do sr. Argemiro Figueiredo.

A Câmara, entretanto, se decidiu, ao que parece, pela restauração do Plano da SUDENE, que é o caminho certo para a moralização da política de irrigação e açudagem.

Confiamos em que o plenário dê plena razão à Comissão de Finanças e elimine as emendas que desfiguram o plano e o inutilizam em seus aspectos essenciais.

A Notícia em Flagrante

1 Ultima recomendação do sr. Jânio Quadros em carta aos seus partidários: não regionalizem o movimento janista. A recomendação diz respeito, principalmente, ao grupo de São Paulo, que, segundo JQ, abusa do seu nome em proveito de interêsses políticos paulistas. O sr. Quadros acha que o senhor João Agripino está sendo pôsto de lado, tendo até sido mal recebido pelo QG de São Paulo.

Também mandou dizer que não desembarcará, de modo nenhum, em Santos, porque prefere saltar, logo depois do regresso, num pôrto diferente. A fim de provar que êle, JQ, é "um nome nacional e não meramente um paulista".

2 Trezentos atos (demissão, exonerações, criação de grupos de trabalho, etc.) do sr. Franco Montoro encontram-se no "Diário Oficial" aguardando espaço para publicação. O ministro reclamou ao primeiro-ministro.

3 No início do ano, haverá, no Rio, a reunião de tôdas as entidades de classe da construção civil nas Américas. O assunto principal é o plano de habitação popular idealizado pelos americanos do Norte para os americanos do Sul e do Centro. Outros temas serão igualmente debatidos. Estão encarregados de coordenarem o congresso os engenheiros Félix Martins de Almeida, presidente do Sindicato da Indústria da Construção Civil, e Haroldo Lisboa da Graça Couto, presidente da Câmara da Construção Civil.

4 O sr. Guilherme Julio Borgoff, nôvo presidente da COPEG, é uma das figuras mais representativas do comércio brasileiro, além de dirigente de diversas organizações da classe. Tem para a COPEG, planos de curto e longo prazo, mas todos êles objetivos.

Muito bem recebida nas classes econômicas a sua nomeação.

5 Deu entrada no Ministério da Justiça o dossier contendo a defesa do sr. Guilherme Romano. Distribui-se em duas partes: uma contém as acusações e outra a defesa pròpriamente dita. O sr. Romano conferenciou com o primeiro-ministro e depois, através do seu advogado, escreveu carta à Comissão Parlamentar de Inquérito sôbre o comportamento das comissões de sindicância, declarando-lhe que faz "questão de que o inquérito contra mim vá até o fim".

6 Uma das peças mais importantes dêsses documentos é uma carta do marechal Odílio Denis, que só será revelada no curso do inquérito e que contém novidades consideradas sensacionais.

7 Há vários candidatos em potencial à Petrobrás, de onde o sr. Geonísio Barroso vem sendo solicitado a afastar-se por elementos do govêrno (inclusive, diz-se, pelo próprio sr. João Goulart). O sr. Geonísio declara que absolutamente não pedirá demissão. Aguardará que o demitam. Entre os candidatos, figuram os srs. Tarcílio Vieira de Melo, Inarck Amaral, general Levi e general Janari Nunes. Os mais cotados são o sr. Tarcílio pelo PSD e PTB e o sr. Inarck Amaral pelas correntes ditas nacionalistas.

8 Uma curiosidade que pouca gente notou: na fotografia publicada esta semana no "Jornal do Brasil" sôbre a explanação do sr. Tancredo Neves ao Congresso recentemente, o primeiro-ministro aparece em primeiro plano e, em segundo, entre dezenas de cadeiras vazias, apenas uma meia dúzia de deputados.

Isso apesar das sessões extraordinárias que todos recebem e que importam em mais de um milhão de cruzeiros mensais para cada um.

9 Convidado para ser o redator-chefe do "Avante", jornal do sr. Jânio Quadros em São Paulo, o jornalista Joel da Silveira recusou. Mas vai colaborar.

10 Quem ficou irritadíssimo com o ministro San Tiago Dantas foi o sr. João Dantas. Êle atribui ao chanceler o veto à sua nomeação para embaixador na Rússia. Por isso, o sr. João Dantas resolveu também mandar ao diabo o convite que lhe fôra feito pelo sr. João Goulart para ser embaixador no Mercado Comum Europeu. O presidente, como noticiamos em primeira mão, quer agora enviá-lo aos Estados Unidos a fim de preparar a viagem que êle, JG, fará para ali.

Mas nos Estados Unidos o embaixador é o sr. Roberto Campos, com quem o sr. João Dantas se encontra rompido desde o caso dos acôrdos com a Cortina de Ferro.

11 A vacinação Sabin na Guanabara talvez tenha de ser adiada em virtude da demora do Ministério da Saúde em providenciar a compra das doses necessárias. Essas doses, que se acham em Londres, só chegarão em fins de dezembro, princípios de janeiro. A segunda aplicação da vacina deveria ser feita, no Rio, em dezembro. O ministro Souto Maior acha que isso não tem importância, porque o atraso é pequeno.

Indignado, o governador Carlos Lacerda resolveu providenciar êle mesmo a aquisição de parte das vacinas, através do Banco da Guanabara.

12 Despacho do sr. Carlos Lacerda em processo do Departamento de Edificações no qual se solicitava licença para a demolição de um prédio que ameaçava desmoronar: "Faça incontinenti a demolição. Em caso idêntico, de futuro, recomendo que se faça a demolição e me dê o papel para assinar depois. Papel não cai na cabeça de ninguém."

13 Dirigindo um velho Volkswagen verde, em direção ao Leme, onde os dominicanos têm o seu convento, o ilustre religioso francês frei Pedro Secondi.

14 Está sendo muito comentada, nos círculos ligados à indústria, a atuação do sr. Fernando Gasparian, atual interventor do govêrno na Confederação Nacional da Indústria, em favor da aprovação do famigerado substitutivo Celso Brant.

15 O prefeito Sette Câmara convidou para dirigir a companhia de transportes coletivos de Brasília o engenheiro Adolfo de Almeida Aguiar, que foi diretor do Departamento de Estradas de Rodagem do antigo Distrito Federal, nas gestões Negrão de Lima e Sá Freire Alvim.

16 Grandemente comemorado na Bahia o centenário do nascimento do desembargador Amâncio de Sousa, ilustre juiz e professor de Direito, que ficou célebre quando expediu ordem de prisão contra o então chefe de Polícia do Estado, que se recusava cumprir uma ordem de "habeas-corpus", em favor de um modesto popular, que era transferido prêso de uma localidade para outra.

17 Por ocasião do desastre com o aparelho da FAB, em que morreram três aviadores, não funcionaram as lanchas de salvamento do aeroporto Santos Dumont. O avião caiu à altura da Glória, passou sete minutos para submergir e apenas alguns barcos a remo partiram da praia das Virtudes, chegando muito tarde ao local do acidente.

18 O procurador Benjamin Eurico Cruz foi nomeado diretor da Divisão de Organização e Assistência Sindical do Ministério do Trabalho. No govêrno Juscelino Kubitschek exerceu a função de Assessor Parlamentar da Presidência da República.

GOUPO SUECO

Foram incorporados ao patrimônio de "Produtos Perstorp — Indústria de Plásticos S. A." (fábrica em Pirapòrinha), misturadores para resinas, máquina para impregnação de papel, testador de chapas plásticas, verificador de riscas e outros equipamentos fornecidos (Instrução 113 da SUMOC) pela "Skanska Attiktabiken A. B." (Suécia), que controla a "Perstorp" através do "holding" "Scanper — Plásticos e Participações Ltda". O grupo sueco controla ainda a "Scanbras — Industrial e Comercial S. A.", que distribui os produtos de sua fabricação no país.

A VIDA NOS LIVROS

R. J.

La Verità

MUITO há de Suetônio nesse desabusado historiador e jornalista Indro Montanelli que resolveu escrever a "verdadeira" história de Roma. Escreveu-a no gênero mais em moda porque mais legível, hoje em dia: a reportagem. Publicou uma série no famoso "Domenica del Corriere", e despertou viva controvérsia. Quem é êsse sujeito para desnudar tão despudoradamente os nossos maiores antepassados? perguntava furioso o leitor educado e conservador. Formidável, o tal Montanelli! — gritavam os amantes de escabrosidades, para quem o passado milenar de seu país vale pelos Calígulas e o discutido incêndio de Roma por Nero, que teria sido uma das primeiras demonstrações do espírito da "juventude transviada".

Não quero dar a impressão de que a "História de Roma" (título conspícuo e trivial, despido de sensacionalismo) do sr. Montanelli seja uma adaptação latina do Kama-Sutra ou a caricatura da clássica "Vida dos Doze Césares". Longe disso. O autor pesquisou as fontes, cotejou-as e extraiu dêsse trabalho uma galeria de homens, resistindo à sedução das lendas que os apresentavam como super-homens. Deixemos que êle próprio nô-lo explique, com a tranqüila semcerimônia do "gazzettiere": "O que engrandece a história de Roma não é o fato de ter sido realizada por homens diferentes de nós — mas, sim, por ter sido vivida por homens semelhantes a nós. Nada possuíam de sobrenatural. Se tivessem sido sobrenaturais, não haveria a menor razão para que os admirássemos".

E adiante: "César, na juventude, foi um perfeito canalha. Levou tôda a vida como garanhão de mulheres. Trocava sempre de cabeleira, pois tinha vergonha de ser calvo. No entanto, nada disso pôde desfazer a grandeza do general e homem de Estado. Augusto não despendeu todo o seu tempo na organização do Império, qual verdadeira máquina. Consagrou tempo, igualmente, no combate à sua colite e aos seus reumatismos. E por pouco não perderia sua primeira batalha — a que disputou contra Cássio e Bruto — por causa de uma diarréia que o acometera".

Diante dessa abordagem por assim dizer "intimista" ou "de alcova", é lícito duvidar da necessidade histórica de expor os achaques físicos de um grande estadista e a libido exacerbada de outro. Contudo, a vantagem do historiador-jornalista que a Itália nos manda através da tradução da Ibrasa, é que êle não se limita à "petite histoire". Seu livro, a despeito das aparências, é um livro sério, ambicioso. O que não impede por vêzes que a seriedade ceda lugar à malícia.

●

O pintor e ilustrador português Jorge Maltieira entusiasmou-se pela mineira Ouro Prêto e dedicou meses de trabalho à fixação de suas belezas artísticas e naturais. Daí surgiu o livro "Ouro Prêto, Relicário do Brasil", um primor de arte gráfica, onde vemos desfilarem capelas, passos, residências, chafarizes, o sacrário com os restos mortais de Marília de Dirceu. As legendas explicativas são de autoria do historiador Augusto de Lima Júnior.

●

As "Confissões", de Santo Agostinho saíram pela Editôra das Américas. "Imitação de Cristo", "Divina Comédia" e "Confissões" perfazem os três livros de fundo místico mais difundidos no Ocidente. O grande teólogo usa o têrmo "confiteri" no sentido bíblico, de reconhecimento da própria fraqueza, mas também de proclamação da glória e misericórdia divinas.

O Prêmio Nobel de Literatura (1961) foi concedido ao iugoslavo Ivo Andric.

●

Juarez Távora entregou a José Olímpio os originais de "Uma Política de Desenvolvimento para o Brasil".

●

Uma "História de Mogi das Cruzes" foi o que Isaa Grinberg escreveu, aplicando o método da enumeração cronológica. As primeiras datas se referem à colonização ainda incipiente do país, e a última — 1945 — mostra-nos uma cidade em franco desenvolvimento. Como curiosidade, anote-se que o autor se prende ao registro dos fatos, evitando a adjetivação consagradora.

ARTES

ANTÔNIO BENTO

Exposição de Presentes de Natal

O MUSEU de Arte Moderna do Rio de Janeiro propõe-se a renovar os hábitos tradicionais do povo, inclusive no domínio das festas populares. Agora mesmo está convidando os seus associados e demais pessoas interessadas a visitarem a Exposição de Presentes do Natal, inaugurada esta semana.

A mostra apresenta criações exclusivas de artistas de renome, constituindo por isso uma excelente oportunidade para a escolha de presentes de valor artístico e sobretudo de bom gôsto, ou seja, de gôsto antiacadêmico.

Entre as obras expostas contam-se jóias de Burle Max e Pedro Correia de Araújo; cartões de Natal e "gouaches" dos pintores Ivan Serpa e Domenico Lazzarini; cartões de Natal dos gravadores Rossini Perez e Anna Letycia; lenços e tecidos de Oly, Fayga Ostrower e Hilda Campofiorito; arranjos de Natal de Luís Correia de Araújo e trabalhos de Direcu e Marie Louise Nery; edição de luxo de livros de Maria Martins; cerâmicas de Regina Bolonha. Enfim, uma boa coleção de trabalhos modernos.

A Exposição de Presentes de Natal permanecerá aberta, diàriamente, entre 12 e 19 horas.

NOTAS

Chegaram, com grande atrativo, à Bienal de São Paulo, os trabalhos dos arquitetos da República da China Nacionalista, para a VI Bienal. Esses trabalhos podem ser vistos na Sala Especial que lhe foi destinada, no pavimento térreo do Pavilhão Armando de Arruda Pereira, ao lado da exposição das Escolas de Arquitetura. São os seguintes os nomes dos arquitetos chinêses e seus respectivos trabalhos: Hsiu Tse-Lan — Hotel para professôras; Henry Hseng e Y. S. Arquitetos Associados — Templo de Confúcio; Yuen-Chen Yu — Edifício e auditório.

—x—

O encerramento do ano letivo na Escola de Danças do Teatro Municipal, que constitui sempre um motivo de especial atração para o público do ballet, será comemorado, hoje, sexta-feira, às 21 horas, e 10, domingo, às 10 horas, com programa especial, excelentemente organizado e preparado pela Direção da Escola.

Os jovens alunos dançarão o "Ballet - Concêrto - Ribalowky", "Divertissements" e "Reinações de Narizinho", L. Sant'Anna.

Os coreógrafos, sob direção geral da Professôra Madeleine Rosay, são: Reinaldo Vaz, Renee Wells, Yra Bennet, Lydia Costallat e Helenita Sá Earp.

ELEAZAR de Carvalho acaba de reger, na cidade de Bruxelas o 6º concêrto da atual "tournee" que está realizando em tôda a Europa e que terá continuação a partir de fins de fevereiro próximo, nos Estados Unidos.

No programa dessa audição, realizada no Palais des Beaux Arts, à frente da O. N. B. (Orquestra Nacional da Bélgica), inaugurando a temporada, incluiu o "Choros nº 10", de Villa Lôbos, em homenagem à passagem do 2º aniversário da morte do grande compositor brasileiro, por sua própria iniciativa, o que foi referendado pela Embaixada do Brasil, na Bélgica, comparecendo ao concêrto, chefiada pelo embaixador Cirilo Júnior.

Depois do Festival Prokofieff, que regeu com a Orquestra da Radiodifusão Belga, em um dos seus concertos públicos, o regente brasileiro seguiu para a Holanda e Alemanha, regressando hoje à Bélgica, para realizar mais 4 concêrtos — antes de viajar para Paris.

BOMBAS DE GASOLINA NACIONAIS

O Brasil já é autosuficiente na fabricação de bombas e materiais para postos de distribuição de derivados de petróleo, segundo declarou à imprensa o sr. Nabuco de Araújo Júnior, presidente do Sindicato Atacadista de Minérios e Combustíveis Minerais.

O advento da indústria petrolífera — acentuou — deu margem ao nascimento de várias indústrias correlatas à de fabricação de equipamentos para postos de gasolina. Por outro lado caminha o país a largos passos na fabricação de equipamentos para extração, refino e demais operação da complexa indústria do petróleo, sob monopólio estatal.

Segundo revelou o sr. Nabuco, quatro são as importantes emprêsas que se dedicam à produção de materiais para postos de serviços em nosso país: Companhia Técnica Brasileira, Bennet do Brasil, Saddel e Wayne do Brasil.

A Indonésia adverte o mundo

De AMILCAR ALENCASTRE

OS REPRESENTANTES diplomáticos da Indonésia vem chamando, já há algum tempo, a atenção das nações para a situação explosiva em que se encontram suas relações com a Holanda, como reflexo do problema da Nova Guiné Ocidental.

A Nova Guiné Ocidental é parte integrante da República da Indonésia. O govêrno de Haia sempre declarou oficialmente que o Reino dos Países Baixos era constituído da Holanda, Índias Orientais e Surinam. Incluía assim, como se vê, a Nova Guiné Ocidental na estrutura administrativa e estatal da então colônia Indonésia. Posteriormente, quando assinou o acôrdo pelo qual reconheceu a independência indonésica reconheceu a Nova Guiné Ocidental como território indonésio. Retardando a entrega dêsse território à autoridade indonésia, respondeu a um protesto do govêrno de Djakarta, prometendo efetivá-la no prazo de um ano. Não havia assim, qualquer sombra de dúvida, a Nova Guiné era território indonésio, pois a própria Holanda, pública e oficialmente, reconhecera em várias manifestações. Mas os anos se passaram e a Indonésia não viu a Holanda cumprir sua promessa. O govêrno de Sukarno enviou várias notas, fêz vários protestos, a questão passou a ser um caso de colonialismo conhecido no mundo todo e tratado em várias recomendações na ONU.

Em contradição com as atitudes anteriores, a Holanda achava, agora, que os habitantes dêsse território são ainda, mais ou menos, selvagens. O que significa confessar que sua administração fracassou, pois não foi capaz de melhorar o seu nível de civilização em trezentos anos de dominação. Alega ainda que seus habitantes não são indonésios. Mas serão por acaso holandeses? Na verdade se é o fator raça que está em jôgo, aí então, os direitos indonésios tornam-se mais evidentes ainda. Os etnólogos afirmam que "a raça primitiva de pele bronzeada conhecida como indonésios, constituía uma mistura de cinco diferentes origens: vedoides do Ceilão, o australóide, o melanésio e os papuas (êstes dois últimos formam a maioria dos habitantes de Nova Guiné). Todos êsses povos do Sudeste da Ásia até as Ilhas do Pacífico tiveram sua origem étnica em contingentes de mongoes em mestiçagem com o malaio do qual surgiu o tipo indonésio que, com algumas pequenas diferenças, habita hoje êsse grande conjunto de ilhas que começa com Sumatra e inclui entre muitas outras a Nova Guiné".

Mas mesmo que assim não fôsse, acontecimentos históricos posteriores vieram ligar mais ainda êsses territórios que integram a Indonésia. Durante os trezentos anos de colonialismo holandês uma idéia nacional se fortaleceu em tôdas as ilhas do Pacífico que estavam submetidas à Holanda. Essa idéia era a de constituição de uma só nação: a Indonesia.

Mas, se aceitássemos em tese, que tanto êsses fatores raciais, históricos e políticos não socorressem o direito da Indonésia sôbre a Nova Guiné Ocidental, ainda assim, razões de direito internacional incontestes militariam a seu favor. A Holanda no acôrdo de independência reconheceu o direito da nova República sôbre aquêle território. Depois promete oficialmente entregá-lo dentro de um ano. Esses dois atos constituem o reconhecimento oficial do direito da Indonésia sôbre a Nova Guiné Ocidental. E a partir dêsse princípio deve partir qualquer raciocínio honesto sôbre essa questão. Agora a Holanda leva o caso à discussão na ONU, sem mencionar a Indonésia como parte interessada, numa atitude unilateral que não encontra qualquer justificativa senão no desejo de provocar o govêrno de Djakarta com o qual já se encontra de relações cortadas. A Indonésia parece que já está perdendo a sua paciência dêstes longos anos. E tudo pode acontecer. A Holanda tem apoio militar da NATO, a Indonésia, por seu lado reserva-se o direito de recorrer a uma das grandes potências. Daí o perigo para a paz. A advertência indonésia de que a situação é grave, é procedente e poderá ser confirmada brevemente.

COMEMORAÇÕES BATISTAS

A Associação das Igrejas Batistas da Ilha do Governador fará realizar, na Semana da Bíblia, o seguinte programa: nos dias 7, 8 e 9, do corrente mês, venda de Bíblias nas praças públicas. Domingo, dia 10, grande concentração Evangélica, às 15 horas, na Praça do Cocotá.

S. A. Diario Carioca

FUNDADO EM 17 DE JULHO DE 1928

Diretor Presidente: ARNON DE MELLO

Diretor Vice-Presidente: DANTON JOBIM

Diretor-Gerente ULYSSES MARINHO

Diretor Comercial: ZELIO VALVERDE

Sede: AV. RIO BRANCO, 25, sobreloja

Presidência	43-3014
Diretoria ...... 43-6465 e	43-[illegible]
Administração	23-4545
Publicidade	23-[illegible]
Secretaria	43-5534
Chefe da Redação	43-5574
DC-Revista	23-4437
Esporte	23-4472
Relações Públicas	23-3763
Polícia ...... 23-3239 e	23-5082
Circulação	23-3662
Oficinas e Revisão	43-5609

São Paulo: Barão de Paranapiacaba, 61, 4º, grupo 23. — Telefones: 32-5841 e 35-6255

Belo Horizonte: Av. Afonso Pena, 774, 3.º and., sala 308. Tel. 4-6544

Niterói: Av. Amaral Peixoto, 60, sala 611 — Tel.: 2-7833

Pôrto Alegre: Rua Caldas Junior, 121, 1.º and. sala 4 — Tel.: 8771

ASSINATURAS

Brasil e países da convenção postal

Semestral	Cr$	600,00
Anual	Cr$	1.000,00
(Outros países):		
Semestral	Cr$	1.000,00
Anual	Cr$	2.000,00

DC-Brasília

Diretor: ELIAS DE OLIVEIRA JR. Edição brasiliense (vespertina) do DIARIO CARIOCA. Sede: Avenida W-3 n.º 6, sobreloja — Plano Pilôto. Fones: 2-1833 e 2-1838. Caixa Postal n.º 482

Carta do leitor

Conclamação à luta contra os vermelhos

"Conclamo todos os vicentinos do Brasil, em particular, e aos católicos em geral a se alistarem no Exército Azul, que combaterá o vermelho. As armas que dispomos são mais poderosas: a recitação diária do têrço, meditando nos seus mistérios".

Isso é dito pelo leitor Pedro Caldas Rebelo, de Pouso Alegre, cidade do interior de Minas Gerais, que, condenando as recentes manifestações "favoráveis ao comunismo" — citou o reatamento de relações com a União Soviética, — disse ser sua intenção "defender os princípios religiosos e democráticos do povo brasileiro".

AZUL E VERMELHO

Antes de mostrar o que significa o "Exército Azul", que combaterá o "Vermelho" para que a Rússia se converta e o mundo obtenha paz, o sr. Pedro Caldas Ribeiro disse:

"Quem escreve é um velhinho de Pouso Alegre, com 80 anos de idade.

Observa-se, através da imprensa, que o Brasil caminha para o comunismo, conforme se vê na infiltração em tôdas as camadas sociais, causando grande preocupação.

Ainda agora, publicou o DIARIO CARIOCA, de 28 de novembro, o seguinte: "O sr. João Mendes está conclamando todos democratas do Brasil, sem distinção de classe, côr ou sexo, para inscreverem-se na defesa das instituições democráticas".

O Brasil reconhecido pelo Vaticano, e por todos os povos, como o país mais católico do mundo! Que glória!

Como é comovente assistir-se uma festa religiosa no interior: a devoção, o respeito com que o povo acompanha os atos, notadamente nas capitais, onde tudo se reveste de grande esplendor. E êsses tradicionais costumes permanecem desde a fundação do Brasil até hoje.

Pretender-se um golpe traiçoeiro e brusco, roubá-los do Brasil e implantar o regime do paredão, da violência e do sangue, isso nunca!

Que ingratidão! Haver brasileiros que tramam contra o Brasil e contra os sentimentos religiosos de seu povo.

Em todo o território nacional, façamos orações, pedindo a Deus Todo Poderoso, livrar-nos dêsse terrível mal".

Panorama Econômico — NO BRASIL E NO MUNDO

Carne para RFA

O govêrno da República Federal da Alemanha resolveu abandonar o sistema de fornecimento de carne mediante entendimentos bilaterais e estabelecer exclusivamente o fornecimento através de quota global, aberta, mediante concorrência a vários países, dentre os quais, de modo especial, o Brasil, Uruguai e Argentina. Torna-se, em conseqüência, necessário que os exportadores nacionais se preparem para a Tomada de Preços de fornecimento de carne congelada, na qual deverão ser previstas partidas mensais parceladas durante o período de janeiro a setembro do ano vindouro.

Caracu nos EUA

Continua a produzir resultados positivos o trabalho do Serviço de Propaganda e Expansão Comercial do Brasil em Nova Iorque no sentido de incrementar a exportação de bebidas brasileiras. Os importadores norte-americanos acabam de abrir uma nova carta de crédito no valor correspondente a mil caixas de cerveja Caracu.

Cerveja enlatada

O grupo Matarazzo visando ampliar o mercado e colocar a produção de latas de sua fábrica recentemente instalada em Salvador (Bahia), procurou interessar a "Brahma" e outras emprêsas na fabricação de cerveja enlatada. Consta, porém, que, devido ao desinterêsse demonstrado pelos industriais do setor, o grupo Matarazzo pretenderia instalar por conta própria uma fábrica de cerveja.

Grupo francês

A portaria 309 do Ministério da Fazenda estabelece que o volume das operações das emprêsas de crédito, financiamento e investimento não poderá ultrapassar em cinco vêzes o valor do capital social mais as reservas livres. Por essa razão, a "Financeira Internacional do Brasil" planeja elevar seu capital, que é atualmente de Cr$ 30 milhões, para Cr$ 700 a Cr$ 1 bilhão, em etapas sucessivas. Desta forma foi efetuado o primeiro aumento para Cr$ 150 milhões. A emprêsa em questão representa interêsses do grupo francês Rothschild, cujas ligações no Brasil incluem ainda: "Valinco S. A.", "Compamac", "Promeca S. A." e outras.

Aço em expansão

ANDAM adiantadas as obras da COSIPA (Companhia Siderúrgica Paulista). Estão em franco andamento as fundações de diversos setores e terminou, recentemente, a base de concreto armado destinada a suportar seu primeiro alto fôrno.

Até 1962, espera-se que o equipamento de laminação tenha condições para ser submetido a testes de funcionamento e, em princípios de 1963, a usina de Piaçaguera deverá iniciar suas atividades globais, produzindo 500 mil toneladas de laminados durante todo o exercício.

Vai-se, dessa maneira, completando a expansão do parque brasileiro de indústrias de base, centro de irradiação de tôdas as demais atividades fabris.

Mas a COSIPA produzirá 500 mil toneladas apenas em sua primeira fase de funcionamento. Seu programa de alargamento prevê 750 mil toneladas na segunda etapa: 1,5 milhão de toneladas na terceira, e, finalmente, operando a plena potência, 2,5 milhões de toneladas anuais uma vez concluídas suas obras totais. Outra característica da produção: especialização em produtos planos, da qual a emprêsa não pretende se afastar.

Dispondo de uma área de 5 milhões de metros quadrados, dois quais 2,5 milhões de metros quadrados serão de área coberta, a COSIPA pretende iniciar seus processos com simples laminação, mediante emprêgo de lingotes fornecidos por terceiros, entre os quais a Usina de Volta Redonda, da Companhia Siderúrgica Nacional. A laminação a quente deverá funcionar a partir de junho de 1962 e a laminação a frio, a partir de setembro do mesmo ano.

Seu primeiro alto-fôrno, o maior da América Latina, a ser instalado, poderá atingir à capacidade de 2 mil toneladas diárias.

O crescimento da demanda nacional de produtos siderúrgicos garantirá à COSIPA e às demais emprêsas operando no setor escoamento certo para a sua produção. O Mercado Latino-Americano ou a Zona de Comércio Livre serão outros escoadouros naturais para a siderurgia do país.

Fertilizante isento

A Câmara dos Deputados aprovou e encaminhou ao Senado o Projeto de Lei nº 634-59, de autoria do deputado Cunha Bueno, pelo qual são isentos do pagamento do Impôsto de consumo os fertilizantes simples e compostos destinados a terem aplicação em atividades agrícolas.

A notícia foi recebida com satisfação pelos meios interessados, encarecendo-se o empenho do deputado paulista na aprovação do projeto e as repercussões benéficas da medida, não apenas para a agricultura, mas para a própria economia popular e o nosso comércio exterior.

Sem competidor

A "Monarch Marking System S. A. — Indústria e Comércio" (controlada pela Monarch Marking System, dos Estados Unidos) iniciou a produção no país de máquinas para marcar (imprimir etiquetas). A emprêsa é do mesmo grupo da "Pressitk Sociedade Anônima Brasileira de Adesivos", que fabrica adesivos de papel (etiquetas em branco) para as referidas máquinas. No Brasil as emprêsas não têm competidores.

Moinho locado

Na atual conjuntura, quando os moinhos de trigo operam com apenas 30 por cento de suas capacidades nominais, surgem iniciativas como a da "S. A. Moinho da Bahia". A emprêsa decidiu locar suas instalações a uma emprêsa que está sendo organizada. O "Moinho da Bahia" pertence ao grupo da "The Rio de Janeiro Flour Mills and Granaries Ltd" (Inglaterra), que controla o "Moinho Paulista", "Biscoitos Aymoré" e outras.

NAO OFICIAL A VISITA DE SERVADA

O Itamarati informou, ontem, que o sr. Nianzi Servada, vice-presidente do Congresso de Uganda, não veio ao Brasil em missão oficial e sim para tomar contáto com personalidades políticas brasileiras para discutir problemas comuns às duas Nações e expor a situação política do seu país, protetorado britânico de 7 milhões de habitantes, cuja independência está marcada para 9 de outubro de 1962.

O sr. Servada avistou-se, anteontem, com o secretário Geral do Itamarati, embaixador Carlos Alfredo Bernardos, com o encarregado da secretaria Geral Adjunta, para Assuntos da Europa Ocidental e África, ministro Mauri Gurgel Valente e com o secretário Sizinio Pontes Nogueira. O sr. Servada seguiu, ontem, para Brasília.

Mercados e Cotações

CAMBIO

Os bancos particulares vendiam o dólar, no mercado financeiro, ontem, na abertura, a Cr$ 335,00 e compravam a Cr$ 325,00 e a libra a Cr$ 942,00 e a Cr$ 914,00, respectivamente. No mercado comercial o dólar regulou para importação a Cr$ 325,00 e a libra a ..... Cr$ 914,00 e para exportação a Cr$ 315,00 e a Cr$ 886,00, respectivamente. O Banco do Brasil vendia o dólar, no mercado de câmbio livre, a Cr$ 307,00 e comprava a Cr$ 305,00, exclusivamente, para importação e exportação. À tarde, os bancos particulares passaram a vender o dólar, no mercado financeiro, a Cr$ 350,00 e comprar a Cr$ 340,00 e a libra a Cr$ 984,00 e a Cr$ 956,00, respectivamente. No mercado comercial, o dólar passou a vigorar, para importação, a Cr$ 330,00 e a libra a Cr$ 928,00 e para exportação a Cr$ 320,00 e a Cr$ 900,00, respectivamente. Fechou mal colocado e fraco.

Câmbio manual

Na mercado de câmbio manual o dólar regulou para venda a Cr$ 405,00 e para compra a Cr$ 395,00 e o câmbio-negro a Cr$ 397,00 e a Cr$ 392,00, respectivamente.

Mercado Financeiro

Os bancos particulares afixaram as seguintes taxas:

	Venda Cr$	Compra Cr$
Libra	942,00	914,00
Dólar	335,00	325,00
Fr. suíço	77,63	75,31
Fr. francês	68,31	66,28
Lira	0,540	0,524
Fr. belga	6,73	6,53
Escudo	13,00	12,61
Schilling	11,76	11,41
Esterlino	83,78	81,28
Marco	93,60	90,27
Florim	93,16	90,37

Mercado Comercial

Os bancos particulares afixaram as seguintes taxas para importação e exportação:

	Venda Cr$	Compra Cr$
Libra	914,00	886,00
Dólar	325,00	315,00
Escudo	11,41	11,06
Fr. francês	66,28	64,24
Fr. suíço	75,31	72,99
Fr. belga	6,53	6,33
Lira	0,5078	0,4922
Schilling	12,61	12,22
Marco	81,28	78,78
Florim	90,37	85,59

Câmbio livre

O Banco do Brasil, para as compras relativas às exportações de café, afixou as seguintes taxas:

PARA CAFÉ	Cr$
Dólar	300,00
Libra	843,450
Franco belga	6,0285
Franco francês	61,170
Franco suíço	69,510
Lira	0,4834
Libra irlandesa	801,277
Pêso argentino	3,600
Coroa sueca	59,000
Coroa dinamarquesa	41,450
Coroa norueguesa	42,135
Schilling	11,625
Pêso uruguaio	27,000
Marco	75,000
Florim	83,400

DÓLAR CONVÊNIO

O Banco do Brasil cotou o dólar convênio do Chile, Argentina e Rússia a Cr$ 300,00. Nos outros convênios o dólar vigorou a Cr$ [illegible] o dólar fixo foi fixado ao preço de Cr$ 310,77.

Bôlsa de Valores

A Bôlsa de Valores funcionou ontem em condições ativas e acusou negócios de vulto em diversos papéis em evidência. [illegible] alteração as apólices da União, as Obrigações de Guerra III e Reaparelhamento Econômico, o mesmo acontecendo com as estaduais. As Municipais Lei 820 plano A, ficaram inalteradas e as do plano B, acusaram baixa. As ações de bancos continuaram sem alteração. As ações de companhias revelaram-se firmes e em alta, notadamente as da Brahma, Ferro Brasileiro, Belgo-Mineira, Rio Doce portador e White Martins. As da Mesbla, Cigarros Souza Cruz, Klabin e Lojas Americanas estiveram fracas e em baixa [illegible]. O total de títulos vendidos durante os trabalhos somou 123.590, na importância de Cr$ ... 123.456.985,00. Venderam-se letras de importação do Banco do Brasil no valor de Cr$ 22.800.258,00 e de letras de câmbio das Cias. Credisan, Rides e Finco S. A., negociadas em Bôlsa, renderam Cr$ ... 4.356.472,00, contra Cr$ [illegible]

Vendas de ontem

	Cr$
Ações	
8 D. Emis. pt. Ant.	800,00
246 Idem C/J	800,00
Obrigações	
33 Reapar. (1952)	670,00
89 Idem (1953)	760,00
465 Guerra III	1.000,00
[illegible]	840,00
5336 Idem Cr$ 5.000,00	4.200,00
Estaduais Apts.	
8 Maranhão	1.000,00
200 Minas 7% pt.	470,00
21 Minas 1934 1ª	95,00
30 Idem 3ª Série	95,00
Municipais	
12008 Lei 820 P/A	600,00
227 Idem	605,00
190 Idem	605,00
189 Idem P/B	565,00
416 Idem	570,00
61 Idem	575,00
dênc. Ações	
72 Brasil	1.500,00
236 Mercantil S. Paulo	300,00
Companhias	
213 Progresso Industrial pt.	430,00
113 Arno Pref.	1.000,00
125 Carlos Industrial	400,00
563 Brahma Ord.	800,00
10 Idem	800,00
100 Idem	800,00
500 Idem Pref.	800,00
100 Idem	820,00
100 Idem	810,00
300 Idem	820,00
213 Idem	780,00
700 Cerro Azul Agropecuária	1.976,90
40 Cigarros S. Cruz pt.	5.300,00
5 [illegible]	5.200,00
50 C. Aratu	3.000,00
100 Distbr. Ord.	2.000,00
938 Ferro Brasileiro	2.200,00
226 Idem	2.250,00
402 Idem	2.300,00
17100 F. e L. M. Gerais	50,00
35000 Fios e Cabos Plásticos do Brasil	1.095,00
5000 Fios e Cabos Plásticos do Brasil	1.145,00
100 Idem	90,00
100 Gastal S. A.	425,00
500 Klabin Ord.	430,00
100 Idem	1.150,00
100 Lojas Americanas	312,00
876 Mesbla pt.	315,00
2846 Idem	300,00
100 Idem Novas	270,00
100 Paulista F. e Luz	4.150,00
300 M. Mineira pt.	4.350,00
538 Idem	4.200,00
500 Idem	4.180,00
210 Idem	4.050,00
317 Idem	4.450,00
400 Idem	4.000,00
125 Idem	4.100,00
460 Idem	4.250,00
310 Idem	4.300,00
400 Idem	4.400,00
120 Idem	4.420,00
16 Mannesmann Ord.	2.900,00
150 Idem Pref.	2.850,00
405 Idem	2.900,00
225 Sid. Nacional	950,00
50 Vale R. Doce pt.	4.400,00
90 Idem	4.450,00
500 White Martins	610,00
8000 Willys Ov. Ord.	89,50
7446 Idem	90,00
Debêntures	
3 Petrobrás Cr$ 200	176,00
1 Idem Cr$ 400	352,00
2 Idem Cr$ 800	704,00
186 Idem Cr$ 1.000	880,00
L. Hipotecárias	
25 Banco do Estado da Guanabara	600,00
35 Idem	620,00
L. de Importação	
Cr$ 5.000.000 Bco. do Brasil V-4-62	88,80
Cr$ 2.236.000 V-21-4-62	88,80
Cr$ 2.236.000 V-3-5-62	88,80
Alcunas: 1.000 Ac. da "Agrind" e Ind.	1.100,00
1 Tit. Jockey Club Brasileiro	250.000,00
L. de Câmbio	
Cr$ 400.000 — CREDISAN — 183 dias	87,80
FIDES S. A.	
Cr$ 500.000 — 176 dias	88,27
Cr$ 250.000 — 206 dias	86,27
Cr$ 300.000 — 253 dias	8314
Cr$ 300.000 — 261 dias	8260
Cr$ 500.000 — 283 dias	81,14
Cr$ 100.000 — 291 dias	81,00
Cr$ 100.000 — 300 dias	80,34
Cr$ 500.000 — 316 dias	80,97
Cr$ 100.000 — 326 dias	78,94
Cr$ 100.000 — 335 dias	78,34
Cr$ 100.000 — 355 dias	76,94
Cr$ 100.000 — 365 dias	76,34
Cr$ 100.000 — 376 dias	76,27
Cr$ 100.000 — 396 dias	74,94
Cr$ 100.000 — 416 dias	72,94
FINCO S. A.	
Cr$ 100.000 — 222 dias	86,742
Cr$ 100.000 — 467 dias	72,11
Cr$ 100.000 — 495 dias	70,436
Cr$ 200.000 — 525 dias	68,386
Cr$ 200.000 — 556 dias	66,794
L. Importação	
Cr$ 6.421.000 — Banco do Brasil V.16-4-62	88,80
Ac. Cias.	
Cr$ 2.000.000 — Idem Idem	89,00
Cr$ 1.000.000 — D. Santos port.	100,00

Café

O mercado de café disponível funcionou ontem, sustentado e com os preços inalterados. O tipo 7, vigorou de Cr$ ... 500,00 por 10 quilos e não houve vendas durante os trabalhos. Fechou inalterado.

O movimento verificado foi o seguinte: Entradas 6.558 sacas, sendo 320 pela Marítima; 503 pela Leopoldina e 3.735 pela estrada de rodagem. Embarque 7.570 sacas, para a Europa. Existência 1.351.591. Café despachado para embarques 48.096 sacas.

Açúcar

O mercado de açúcar funcionou ontem estável e sem alteração na tabela de preços.

Entradas 81.115 sacos, sendo 70.081 de Recife, 10.534 do Estado do Rio e 500 de São Paulo. Saídas 18.000. Existência 200.263 sacos.

COTAÇÕES POR 60 QUILOS

Branco-cristal	Cr$ 1.542,00
Mascavinho	Cr$ 1.495,00

Algodão

O mercado de algodão em rama funcionou ontem firme e com as cotações inalteradas.

Entradas 104 fardos, de São Paulo. Saídas 400. Existência 41.722 fardos.

COTAÇÕES POR 10 QUILOS

	Próxima Cr$	Futuro Cr$
Fibra longa		
Seridó tipo 3-4	2.300,00	2.350,00
Fibra média		
Sertão tipo 4	2.000,00	2.050,00
Sertão tipo 5	2.000,00	2.050,00
Fibra curta		
Mata tipo 5	1.850,00	1.900,00
Paulista tipo 5	1.900,00	1.950,00

EXPOSIÇAO DE TRABALHOS MANUAIS

Será inaugurada domingo, às 16 horas, na sede do Instituto Conselheiro Macêdo Soares (Rua Aquidabã, 540, no Lins de Vasconcelos) a exposição dos trabalhos manuais feitos pelas jovens ali internadas. Ao mesmo tempo, será inaugurado o presépio natalino no qual as mesmas gastaram 20 dias para a confecção.

Este presépio ficará expôsto à visitação pública, das 16 às 21 horas, até o dia 6 de janeiro (Dia de Reis), enquanto que a exposição de roupas, bordados e utensílios domésticos sòmente ficará até o próximo dia 17.

MEC DARA AJUDA AO ANALFABETO

O ministro da Educação sr. Oliveira Brito iniciará, domingo, em Volta Redonda, a execução de um plano nacional de erradicação do analfabetismo e de educação técnica cujo objetivo será "educar para o desenvolvimento".

A execução da primeira fase do plano-pilôto, será a assinatura pelo ministro, de um convênio com o govêrno fluminense e com aquêle município, criando um parque escolar modêlo, a formação de um Fundo Especial de Educação Primária e Educação Elementar a ser mantido pelas emprêsas.

O plano nacional também está elaborado no sentido de promover a erradicação do analfabetismo a partir dos municípios do interior para os grandes centros.

ANTIGUIDADES

COMPRAM-SE pratarias porcelanas cristais jóias e móveis de jacarandá ou cedro. Pagamos o maior da antiguidade. — CASA ANGLO-AMERICANA DE ANTIGUIDADES LTDA Rua Gago Coutinho, 73 — Largo do Machado. Telefone: 25-0618

TERESÓPOLIS

Vendem-se lindos sítios com muita água, em local belíssimo e de grande valorização. Preços excepcionais, financiados em 100 meses sem juros. Plantas e outros detalhes na Avenida Presidente Vargas, 534. 2.º andar. Tels.: 23-8976 ou 43-3328

COMPANHIA ALIANÇA IMOBILIÁRIA

São convidados os acionistas desta Companhia para se reunirem em Assembléia Geral Extraordinária, na Rua S. Bento nº 13, 2º andar, às quatorze horas do dia 9 de dezembro próximo, para resolverem sôbre uma proposta de aumento de capital e modificação dos estatutos.

Rio de Janeiro, 27 de novembro de 1961.

CIA. ALIANÇA IMOBILIÁRIA
Álvaro Mendes de Oliveira Castro
Diretor

Dentaduras
QUEBRADAS? FROUXAS? CONSERTA-SE NA HORA
DENTADURAS AMERICANAS
PALADON OU SUPOLID EM 48 HORAS
ROACHS CORDAS
Clínica dirigida pelo laureado especialista
DR. ROMEU G. LOUREIRO
Av. Marechal Floriano, 67-sob.

Recuperação do Vale do Paraíba: indústria

A industrialização do Vale do Rio Paraíba é um processo irreversível para o qual a Companhia Siderúrgica Nacional está chamada a cumprir seu papel no desenvolvimento da região, acentuou o presidente daquela emprêsa, ministro Lúcio Meira, no encerramento da I Reunião da Conferência da Bacia do Paraíba do Sul, levada a efeito recentemente.

"Hoje — afirmou — tôda essa região está salpicada de chaminés, de usinas, de fábricas, algumas delas das mais eficientes do Brasil. Centros como São José dos Campos e Taubaté, que haviam perdido sua antiga grandeza, reflorescem à sombra de indústrias como a automobilística, a de fundação, a de forjados, a de mecânica pesada, a de metalurgia em geral".

INDÚSTRIA METALÚRGICA

Mais adiante, caracterizando as possibilidades do Vale, no que se refere ao setor metalúrgico, acrescentou: "Pela marcha do seu desenvolvimento, com a usina de Volta Redonda como pivô e o Instituto Técnico de Aeronáutica como sua Universidade, bem podemos dizer que êsse magnífico Vale, um manancial de potencialidades e virtualidades, se destina a ser a sede conspícua da indústria metalúrgica e da indústria de mecânica pesada do Brasil".

ENERGIA

Mais adiante, o conferencista cita obras de captação e produção de energia importantes "se nos ativermos aos aspectos do seu significado econômico imediato".

"O aumento das disponibilidades de energia, no Vale do Paraíba, será decisivo para sua industrialização" — afirma o ministro Lúcio Meira: "Êsse é, portanto, um problema prioritário para vossa agenda de trabalhos".

Sôbre as inversões públicas e da iniciativa particular, e a criação de condições para o aparecimento de novas emprêsas na região, disse que, como presidente da CSN, cuidará do assunto. "Impõe-se dar atenção ao destino final do produto de Volta Redonda, isto é, ao parque metalúrgico, que utiliza o metal saído pelos seus portões".

ELEMENTO ÁGUA

Disse em seguida que qualquer plano terá de objetivar o "melhor aproveitamento possível do elemento água, dividindo criteriosamente a sua utilização para a geração de energia elétrica, para a irrigação das áreas cultivadas, para o abastecimento das cidades, para a manutenção da piscicultura e, eventualmente, para a navegação".

Lembra que a Guanabara depende "aflitivamente, dramàticamente" do Vale do Paraíba. "A água para fins domésticos ou industriais, a energia, os alimentos necessários à subsistência de sua população, os elementos mais vitais para seu progresso, vêm predominantemente do Paraíba do Sul". A Guanabara é assim o mais interessado na solução dos problemas do Vale do Paraíba.

TRUNFO

Adverte o ministro Lúcio Meira: "Êsse é um trunfo político que não deveria perder de vista, porque, ao mesmo tempo que vos ajudará em vosso trabalho, vos dará a certeza de que, trabalhando pelo Vale admirável, estareis também contribuindo para fazer com que a velha e gloriosa ex-capital federal se saia airosamente das numerosas e gravíssimas dificuldades que a assoberbam neste limiar de sua vida independente".

E termina assinalando "o futuro promissor dessa bacia hidrográfica, o frutificar maduro das sementes que vimos plantando com o objetivo de imprimir maior eficiência à ação do Estado, da qual depende a aceleração do desenvolvimento da economia nacional, que é a nossa meta precípua".

RAIOS-X

Dr. Victor Côrtes
Exames radiológicos em residências
TOMOGRAFIAS
Diàriamente das 8 às 11 e das 14 às 17 horas
RUA ARAUJO PORTO ALEGRE, 70
8.º andar — Tel.: 22-5330

SINDICATO DOS EMPREGADOS EM ESCRITÓRIOS DAS EMPRÊSAS DE NAVEGAÇAO DO RIO DE JANEIRO

RUA DOS ANDRADAS N.º 96

EDITAL DE CONVOCAÇÃO

Pelo presente ficam convocados os associados dêste Sindicato, para uma Assembléia Geral Extraordinária, a realizar-se na Sede do Sindicato na próxima segunda-feira, dia onze (11), em primeira e segunda convocações, respectivamente, às 16,00 e 18,00 horas, com a seguinte

ORDEM-DO-DIA:

a) — Leitura e aprovação das Atas das Assembléias anteriores;
b) — Para tratar de assuntos ligados ao enquadramento provisório.

Rio de Janeiro, E. G., 6 de dezembro de 1961.

JUCUNDINO GONZAGA DA SILVA
Presidente

HOJE
8/12/1961 (SEXTA-FEIRA)
«ZONA SUL»
(Período das 8h30m às 17h00)

GAVEA E LEBLON
RUAS — Almirante Pereira Guimarães, General San Martin e Humberto de Campos; Avenidas: Afrânio de Melo Franco, Almirante Pereira Guimarães (entre os prédios 7 e 8; 40 e 48), Ataulfo de Paiva (entre os prédios 19 e 245; 226 e 236), Delfim Moreira (entre os prédios 12 e 192), Epitácio Pessoa (entre os prédios 3.472 e 2.752) e Praça Belford Vieira.

AMANHA
9/12/1961 (SABADO)
«ZONA SUL»
(Período das 12h00 às 16h00)

LARANJEIRAS E CATETE
RUAS — Alice, Benjamin Constant, Fialho, Mário Portela, Professor Azevedo do Amaral, Santa Carolina, Santa Cristina, Santa Lúcia e Ladeira Santa Isabel.

«ZONA NORTE»
(Período das 12h00 às 16h00)

RIO COMPRIDO
RUAS — Barão de Petrópolis, Cândido de Oliveira, Júlio Otoni e Prefeito João Felipe.

(Período das 7h30m às 11h00)

PRAÇA DA BANDEIRA
RUAS — Afonso Pena, Campos Sales, Gonçalves Crespo, Ibituruna, Mariz e Barros, Martins Pena, Pardal Malet e Vicente Licínio.

(Período das 12h00 às 16h00)

ANDARAI
RUAS — Barão de Mesquita, Ferreira Pontes e Paula Brito.

«SUBURBIOS DA CENTRAL»
(Período das 7h00 às 15h00)

ENGENHO DE DENTRO
RUAS — Figueiredo Pimentel, Monteiro Vieira Moreira, Oliveira Andrade, Paquequer, Silva Xavier, Teixeira de Carvalho; Avenida Suburbana e Travessa Figueiredo Pimentel.

(Período das 12h00 às 16h30m)

CASCADURA (CAMPINHO), JACAREPAGUA E VILA VALQUEIRE
RUAS — Aladim, Anália Franco, Andrade Araújo, Cândido Benício, Carlos do Rosário, Cincinato Silva, Clarice Gross, Comendador Pinto, Hortências, Isidora, Lilazes, Margaridas, Maria José, Mataquirá, Mogurari, Namur, Olímpio de Azevedo, Professor Francisco Gifoni, Professor Sebastião Fontes, Quiririm, das Rosas, Teles, Torquato Lameirão; Estradas: Henrique de Melo, Intendente Magalhães e Largo do Campinho.

MARIA DA GRAÇA
RUAS — Americana, Domingos Magalhães, Honório, Luís de Brito e São Gabriel.

(Período das 8h00 às 15h00)

IRAJA
RUAS — 10, 11, 11-X, 12, 13, 14, 15, 16, 16-X, 17, 17-X, 18, 19, 20, 21, 22, 23, 24, Bacanga, José Borges, Monsenhor Félix, Particular e Sabino Barroso; Avenidas: Automóvel Clube (entre os prédios 27 e 131) e das Bandeiras; Estradas: do Colégio e do Furão.

(Período das 12h00 às 16h00)

PAVUNA
RUAS — Afonso Terra, Anta de Sousa, Apolo, Angelim, Arnaldo Damasceno, Vieira, Brás Cubas, Capitão Gouvêia, Catão, Cícero, Demerval Lessa, Dr. José Tomás, Dracon, General Pais Lece, Gervásio Lobato, Itacoré, Juno, Jurema de Matos, Maestro José Assuero, Mercúrio, Nélson Paixão, Netuno, Paias, Sargento Antônio Ernesto, Sargento Rosileu da Costa, Sargento Benedito Silva, Sargento Demerval Gil, Sargento Edgard Pinto, Sargento Edson de Oliveira, Sargento de Milícias, Sargento Noraldino dos Santos, Solon, Vicente Januri; Avenidas: Automóvel Clube, Luís Silveira, Sargento de Milícias e Praça Ênio.

(Período das 8h00 às 15h00)

CAMPO GRANDE
ESTRADAS — do Mendanha, do Pedregoso e da Posse.

«SUBURBIOS DA LEOPOLDINA»
(Período das 7h00 às 16h00)

BONSUCESSO
RUA — Leopoldo Bulhões.

(Período das 12h00 às 17h00)

VILA DA PENHA, BRAS DE PINA E CORDOVIL
RUAS — Almirante Ingran, Anequirá, Antônio João, Araúna, Barão de Melgaço, Bertioga, Castro Meneses, Coronel Camisão, 18 de Setembro, Dolores Duran, General Carvalho, Ipueva, Itabira, Jaboti, José Henrique, José Lopes, Manuel Cavanelas, Nilo Pinheiro, Oliveira Melo, Oricá, Tenente Brun Tenente Lopes Ribeiro, Tucunaré; Estradas do Quitungo e Travessa Mário Barreto.

«ESTADO DO RIO»
(Período das 12h00 às 17h00)

DUQUE DE CAXIAS
RUAS — A. Alencó, Ana Pôrto, Araruama, B. Bela, Berbardino Machado, Cabo Frio, Campos, Capitão Barroso, Celanira Chaves, do Colégio, 19 de Março, Dois, Dr. Arruda Negreiros, Dr. Joaquim Otoni, Elvira Chaves, Ernesto de Melo, Etelvina Chaves, F. Flávia, Igarapé, Iguaçu, Independência, Isamauro, Itaboraí, Japeri, Justino Pôrto, Laurência, Maciel, Manuel Vieira, Maricá, Maria José, Mariza Vieira, Miralva, Nilo Vieira, Niterói, Olga, Prefeito Bitencourt, Presidente Artur Bernardes, Presidente Washington Professor Henrique Teixeira Gomes, Quintino Bocaiúva, Raimundo Corrêa, Risoleta Caetano, Salgado Filho, Sem Placa, Sérgio de Moura Pinto, Teresópolis, Toneleros, Umbaré, Uruá; Avenidas: Brasil, Castro Alves Davi de Oliveira, Lapa, Macaé, Manuel Lucas, Miguel Couto, Miralva, Nilo Peçanha Presidente Duarte, Presidente Vargas, Presidente Washington Luís; Estrada do Cavaco e Travessa Isaltina.

(Período das 12h00 às 17h00)

NOVA IGUAÇU
RUAS — Átila, Busich, Calícula, Carlos Pinto, Carlos Zisigmond, Dario, Demóstenes Eva Pinto, Irene Pinto, João Vasconcelos, Joaquim Pinto, Júlio César, Nabucodonozor Nadir de Vasconcelos, Nero, Pádua, Péricles, Pultraco, Voltaire, Vanda Vasconcelos e Avenida dos Democráticos.

(Período das 12h00 às 17h00)

SAO JOAO DE MERITI
RUAS — A, B, C, D, E, F, 4, 7, 8, 9, 13, Albania, Angélica, Araribóia, Boston, Bucareste, Coelho Branco, Coronel Raimundo Sampaio, Crisântemos, Davi de Oliveira, Dr. Eiras, Dr. José Soares, Dr. Moacir A. Pereira, Euclides da Cunha, Fagundes Varela Filadélfia, Flórida, História, Itacapé, Itambé, Itapema, Itapira, Itapora, Joaquim Peçanha, da Lapa, Macaé, Mangaratiba, Maricá, Miami, Miguel Couto, Netuno, Niterói, Nova Iorque, Pádua, Prefeito Riveiro, Redentor, Santa Maria, São Paulo, Solania; Avenidas: A. Alberto de Oliveira, Automóvel Clube, Coronel Raimundo Sampaio, Coronel Teles, Dona Clara, Euclides da Cunha, Getúlio Vargas Madrid, Miralva, São Paulo; Estradas: Brasil, do Comércio, Municipal, das Pedrinhas, Sem Nome; Praças: Fluminense, Friburgo, Itananga e Roma.

SERVIÇOS DA RIO LIGHT S.A. EM SEU BENEFÍCIO

REGULAMENTO PARA A ELEIÇÃO DOS REPRESENTANTES DA LAVOURA, NA JUNTA ADMINISTRATIVA DO I.B.C., A QUE SE REFERE O ART. 5.º DA LEI N.º 1.779, DE 22 DE DEZEMBRO DE 1952.

Art. 1.º — Terá direito a voto na eleição dos Membros da Junta Administrativa (J. Ad.) do Instituto Brasileiro do Café (I.B.C.) todo aquêle que explorar a lavoura cafeeira por conta própria e em extensão considerada econômica.

§ 1.º — Considera-se econômica a lavoura cafeeira consistente no mínimo em 10.000 (dez mil) cafèeiros.

§ 2.º — Nos condomínios, votarão os condôminos até o limite das unidades econômicas contidas na cultura, mas, não sendo essas suficientes, escolherão, entre si, os eleitores, pelo número que couber.

Art. 2.º — O I.B.C., em colaboração com as entidades de classe e os órgãos estaduais competentes, organizará o cadastro dos cafeicultores de cada Estado, facilitará e estimulará com os meios ao seu alcance o respectivo alistamento para os fins previstos neste Regulamento.

Parágrafo único — O alistamento eleitoral constitui ato voluntário do cafeicultor.

Art. 3.º — A inscrição do eleitor será requerida pelo interessado, de acôrdo com o modêlo que acompanha êste Regulamento.

§ 1.º — A verdade das declarações constantes do pedido de inscrição será atestada, no mesmo documento, pelo Prefeito do Município ou pelo respectivo Agrônomo ou pelo Exator estadual, devendo ser reconhecidas as firmas do requerente e da autoridade atestante.

§ 2.º — O pedido de inscrição será remetido, sob registro postal, à repartição do I.B.C. na Capital do Estado a que pertencer o requerente ou entregue em qualquer repartição do I.B.C. contra recibo. A repartição que receber pedido de inscrição deverá, dentro de 24 horas, encaminhá-lo, sob registrado, ao Escritório ou Agencia encarregada do alistamento no Estado.

§ 3.º — Verificado o preenchimento das formalidades exigidas, será feita a inscrição do eleitor e expedir-se-á o título eleitoral, subscrito, em cada Estado, pelo chefe da repartição estadual e da Seção encarregada do alistamento.

§ 4.º — Os títulos eleitorais sòmente serão entregues pessoalmente às partes nos locais anunciados pelo I.B.C., podendo, ainda, ser enviados, sob registro postal, para o domicílio do eleitor, quando assim fôr solicitado no requerimento.

Art. 4.º — Sessenta (60) dias antes da data marcada para cada pleito será encerrado o alistamento eleitoral, considerando-se os pedidos apresentados diretamente às repartições do I.B.C. até às 17 horas do dia fixado para o encerramento ou registrados nos correios até essa data.

Art. 5.º — Até quinze 15 dias após encerrar-se o alistamento, o I.B.C. enviará, para publicação no órgão oficial dos Estados, as listas dos respectivos eleitores, por município, mencionando o número de cafèeiros declarado para cada um.

§ 1.º — A inscrição de qualquer eleitor poderá ser impugnada por outro, em representação fundamentada, entregue, mediante protocolo na repartição do I.B.C., na Capital do Estado, até quinze (15) dias após a publicação das listas a que se refere êste artigo. Compete à Diretoria do I.B.C. cancelar a inscrição, quando fôr o caso.

§ 2.º — Realizadas as eleições, será reaberto o alistamento.

Art. 6.º — A eleição dos Representantes da Lavoura na J. Ad., na forma do artigo 5.º, parágrafos 1.º e 2.º, da Lei n.º 1.779, de 22 de dezembro de 1952, será realizada no segundo domingo da 1.ª quinzena de março, de quatro em quatro anos, a partir de 1958.

Art. 7.º — Qualquer Entidade de âmbito estadual e de representação dos agricultores em geral ou de cafeicultores, contando no mínimo quatro (4) anos de funcionamento regular, poderá registrar um número de candidatos à J. Ad., sempre igual ao dôbro do número de representantes da Lavoura, fixado para o respectivo Estado.

Parágrafo único — Nos Estados onde não haja entidades nas condições estabelecidas neste artigo ou quando nenhuma usar da faculdade que lhes é outorgada, o registro de candidatos poderá ser feito por grupos de, pelo menos, cem (100) eleitores.

Art. 8.º — O pedido de registro de candidatos deverá ser formulado à repartição do I.B.C. na Capital do Estado, em três (3) vias, até trinta (30) dias antes da eleição, devolvendo-se aos requerentes, como recibo, a terceira via do pedido. No caso do § 1.º do artigo 7.º o registro poderá ser feito até vinte (20) dias antes do pleito.

Art. 9.º — Não podem ser candidatos: a) os cafeicultores estrangeiros; b) os diretores e servidores do I.B.C. até três (3) meses antes da eleição; c) as pessoas diretamente interessadas no comércio do café.

§ 1.º — No caso de registro solicitado por associação de classe, deverá ser instruído com a cópia autêntica da ata do órgão deliberativo que escolheu os candidatos e um exemplar dos seus Estatutos, devidamente registrados há mais de um (1) ano.

§ 2.º — O órgão deliberativo competente para escolher as chapas será aquêle indicado nos Estatutos da Entidade. Sendo êstes omissos, caberá à Assembléia Geral, regularmente convocada.

§ 3.º — Em qualquer caso de exclusão de candidato, deverá a Entidade que o registrou substituí-lo dentro de quarenta e oito (48) horas da notificação da exclusão, sob pena de cancelar-se o direito à substituição. A indicação do substituto será feita em documento assinado, no mínimo, pela maioria dos membros da Diretoria da entidade que o registrou.

Art. 10 — As eleições serão realizadas na Capital dos Estados e na sede dos Municípios com mais de cem (100) eleitores, em local anunciado quinze (15) dias antes pela Diretoria do I.B.C.

§ 1.º — Mediante exibição do título e comprovação da identidade o eleitor poderá votar perante qualquer mesa de seu Estado, tomando-se a assinatura em fôlha separada.

§ 2.º — A mesa eleitoral será formada por dois cafeicultores, sendo um o presidente, indicados pela Associação Rural local, se houver, e secretariada por um funcionário do I.B.C.

§ 3.º — Os candidatos e as Entidades de classe que os registrarem poderão nomear até dois (2) fiscais para cada mesa eleitoral.

Art. 11 — O voto será secreto, colocado pelo eleitor em envelope especial padronizado, rubricado pelo Presidente da Mesa e pelo funcionário do I.B.C. As cédulas serão retangulares, côr branca, flexíveis, padronizadas, e conterão, impressos ou dactilografados, os nomes votados até o número de representantes efetivos a eleger.

Parágrafo único — Os títulos serão rubricados pelo presidente da Mesa, por ocasião do voto.

Art. 12 — No dia marcado para a eleição, às sete horas, o Presidente da Mesa receptora e os mesários verificarão se está em ordem o material necessário. Às oito horas, supridas quaisquer deficiências, será a urna oficializada pelos mesários e fiscais presentes, declarando o Presidente iniciados os trabalhos. A votação começará pelos Membros da Mesa, fiscais e candidatos. Às 17 horas o Presidente declarará em voz alta que vai encerrar a admissão de eleitores, e, em seguida, convidará todos os presentes a entregar à Mesa seus títulos, trocando-os por senhas para que sejam admitidos a votar. Terminada a votação será declarado o seu encerramento, do que se lavrará têrmo nas fôlhas de votação, declarando-se as assinaturas que contém.

Art. 13 — A apuração iniciar-se-á imediatamente após o encerramento da votação e será procedida pela mesa eleitoral, que convocará dois eleitores presentes para auxiliar o escrutínio.

§ 1.º — Terminada a apuração lavrar-se-á uma ata dos trabalhos e resultados do pleito, em três (3) vias, assinadas pela Mesa, escrutinadores e fiscais presentes, sendo uma via afixada na porta da seção eleitoral. Na ata far-se-á menção às impugnações apresentadas pelos fiscais e mais ocorrências.

§ 2.º — Concluídos os trabalhos, as cédulas, envelopes, impugnações, se houver, e uma via da ata serão fechados em invólucro lacrado com cintas rubricadas pelos mesários, escrutinadores e fiscais e imediatamente levada pelo Secretário da Mesa à Junta Apuradora de que trata o artigo seguinte ou para aí remetida, pelo correio, sob registrado.

Art. 14 — Na repartição do I.B.C., na Capital do Estado, será instalada no dia das eleições uma Junta Apuradora presidida por um representante da Autarquia e um representante de cada entidade ou grupo que haja registrado chapa, além de dois vogais, cafeicultores indicados pelo I.B.C.

§ 1.º — Caberá à Junta Apuradora, através das atas das seções eleitorais, apurar o resultado final e proclamar os eleitos.

§ 2.º — Nos casos de dúvida, que poderá ser levantada por qualquer membro da Junta ou ainda pelo fiscal de qualquer Entidade ou grupo que haja registrado chapa, será a matéria, depois de discutida pelos membros da Junta, julgada pelo Presidente e pelos dois vogais, com recurso para a instância superior, sem efeito suspensivo.

Art. 15 — Os candidatos imediatamente colocados após os eleitos, em ordem de votação, serão declarados suplentes, cabendo-lhes substituir os Representantes eleitos, transitòriamente, em suas faltas e impedimentos, e, definitivamente, nos casos de renúncia ou falecimento.

Art. 16 — Da proclamação dos eleitos caberá recurso, sem efeito suspensivo, para a instância superior, dentro do prazo de oito (8) dias da publicação da ata geral dos trabalhos.

Art. 17 — Os casos omissos nestas instruções serão disciplinados pelo Código Eleitoral, no que couber.

Art. 18 — A Diretoria do I.B.C. expedirá as instruções que forem necessárias à execução dêste Regulamento.

PUBLICADO NO DIÁRIO OFICIAL DE 4-12-1961

Pedro Alvares Cabral descobriu a miséria

Jango oferece recepção para presente Haedo

Sociedade — Jean Pouchard

ESTAVA sentado em minha mesa de trabalho aqui no DC, quando um mulato visivelmente anêmico se aproximou de mim, dizendo: «Seu Pouchard... eu sou Pedro Alvares Cabral». Pensei que fôsse um louco querendo devolver o Brasil a Portugal, mas logo fiquei sabendo que aquêle Pedro Alvares Cabral só havia descoberto a miséria. Pedro Alvares Cabral foi jogador profissional do América, rodou o Brasil com a bola nos pés jogando no Atlético Mineiro, Seleção Gaúcha e em mais outros vinte e tantos clubes. Tudo ia bem, até que um desastre de trem quebrou o ganha pão dêste jogador, as suas duas pernas. Quando rapaz, Pedro Alvares Cabral jogou ao lado de Nonô — agora mundialmente conhecido como Juscelino Kubitschek de Oliveira — que era o centroavante do Diamantina F. C. e «reclamava tanto que os juízes lhe deram o apelido de «orador». Pedro Alvares Cabral está no Rio passando fome com mulher e quatro filhos, e vem pedir passagem de avião para Goiás «porque o governador Mauro Borges é meu amigo, e se eu conseguir chegar a Goiânia sei que me dará um emprêgo». É triste ver um homem tirar do bolso recortes de velhos jornais, mostrando as manchetes gastas pelo tempo. Pedro Alvares Cabral, o mulato de pele amarelada pela fome, é o retrato da miséria. Se estou escrevendo estas linhas, é para fazer um apêlo ao ex-centroavante do Diamantina F. C. O apêlo é uma pergunta: «Será que o senador Juscelino Kubitschek poderia conseguir as passagens que possibilitarão a Pedro Alvares Cabral fazer a sua derradeira tentativa para não morrer de fome?».

•

SUCESSO completo a inauguração de «Uma Rua Chamada Noel», ontem, no Super Shopping Center. Detalhes amanhã.

•

Ontem, a sra. Josefina Jordam recebeu um grupo de amigas para um almoço no seu apartamento da Avenida Atlântica.

•

HAROLDO Burle Marx recebendo cumprimentos pelo seu «stand» de jóias no MAM. Mário Cravo vai acontecer com uma exposição na paulista Petite Galerie.

•

O EMBAIXADOR do Chile está convidando um grupo de figuras da sociedade e diplomacia para um jantar em estado de «black-tie» e em homenagem ao príncipe D. João e princesa dona Fátima de Orleans e Bragança: dia 13.

•

LOGO mais, o casal Sebastião Castelo Branco estará reunindo um grupo de amigos para um jantar no «Galo».

•

LOGO mais, a recepção que o presidente João Goulart oferece no Palácio do Itamarati ao presidente do Conselho Nacional do Uruguai.

•

DIA 24, o casal Claude Deschamps recebe para um jantar no Jirau. O cha-cha-cha estará ao fundo.

•

O CASAL Baby Pignatary continua completamente «in love» na Paulicéia. A maravilhosa residência que compraram recentemente, no Morumbi, está sendo decorada por Jaco Ruserti e será inaugurada com uma grande recepção no próximo abril.

•

TAMBÉM em [illegible] a sra. Valter Moreira Sales — considerada pelos cronistas internacionais como uma das mulheres mais elegantes do mundo — estará recebendo a visita da cegonha.

•

O CONSTRUTOR [illegible] **de 51 a encontra-se recolhido a uma clínica, vítima de uma forte depressão nervosa, provocada pela péssima acolhida que o público italiano deu ao seu último filme: «O Ultimo Julgamento». Se o mesmo acontece com os nossos atores nacionais, teríamos internamentos em massa.**

•

ESTA é da conhecida Anne-Marie Carrière, apresentando as últimas novidades em matéria de moda masculina num salão parisiense: «On peut bien dire, ce soir, que le slip 1962 a gagné l'Oscar de l'emballage.»

•

NAS bancas o número que marca o 28.º aniversário da revista «Rio Magazine». E o Alfredo Tomé anda todo sorriso.

•

VÁRIOS nomes «top» do nosso mundo social, diplomático e político estarão presentes à «Missa do Galo» que sucederá no Super Shopping Center. A TV-Continental estará transmitindo este acontecimento patrocinado pelo DIARIO CARIOCA.

•

DIA 14, o almoço que o casal Drault Ernani oferece no «Skindô» da Barra da Tijuca.

•

O BANCO Interamericano de Desenvolvimento está estudando um empréstimo de 12 bilhões de cruzeiros para o govêrno da Guanabara. O empréstimo em questão será aplicado no melhoramento da rêde de esgotos de nossa «Lindacap».

•

LOGO mais, teremos o baile de aniversário do nosso Botafogo que, infelizmente, não tem uma programação social à altura do seu quadro de associados.

A bonita srta. Maria Cristina Monteiro, uma das "Dez Senhoritas Mais Elegantes do Brasil de 60", brincando com o sol do Arpoador. Este ano as "Dez Mais..." serão premiadas com uma semana em Punta del Este

Botafogo em festa

Nos Clubes — Nelson Jorge

A DATA de hoje é de grande importância para o mundo social e esportivo da Guanabara. Uma das mais brilhantes organizações esportivas desta cidade — o Botafogo de Futebol e Regatas — estará comemorando o seu aniversário de fundação com um elegante baile de gala em sua suntuosa sede social. Ao «Glorioso», esta coluna cumprimenta pelo muito que têm feito, no seu setor, em prol do Brasil. A festa será iniciada às 23 horas. Compareceremos.

MENSAGENS DE NATAL

COMEÇAM a chegar as simpáticas mensagens de Natal. A bailarina Rute Lima e o "caixa-alta" João Luís Direito são os primeiros a quem agradecemos e retribuímos.

•

Casa do Estudante

O SETOR residencial masculino da Casa do Estudante do Brasil comunica que, no próximo sábado, a famosa orquestra "Os Sete de Ouros" estará abrilhantando a festa-dançante que ali será realizada.

•

"Os melhores"

DOIS confrades, Roberto Silva e Jorge Nogueira, enviam convites para as festas que realizarão breve para apresentar a seleção dos "Melhores Diretores do Ano" de suas respectivas colunas sociais. Jorge Nogueira realizará sua festa no próximo dia 15, na Casa das Beiras, e Roberto Silva homenageará seus escolhidos no dia 22 do corrente, na A. A. Vila Isabel.

•

"Show"

OS srs. Giorgy Pataky e Alfred Lenk assistiram ao excelente "show" da boate Pigalle na última têrça-feira, em companhia dêste colunista.

•

Brás de Pina

AMANHÃ, a Crônica Social será homenageada pela diretoria do Brás de Pina Country Clube com uma festa-dançante.

•

"Uma Rua Chamada Noel"

VOCÊ não pode deixar de fazer uma visita ao "Super Shopping Center" de Copacabana onde 100 Casas de Caridade estão expondo e vendendo artigos de Natal. A renda reverterá em benefício das respectivas instituições. Colaborem!

•

"Bem"

A SRTA. Jari Santo, foi homenageada, juntamente com um grupo de amigos com um jantar no Restaurante Bem de Copacabana. Na mesma ocasião, o jornalista Afrânio Melo lá jantava em companhia de amigos.

Valdir Mota e mais um título

AFIRMOU há poucos dias o confrade Carlos Renato que um clube não vive de títulos. Isto com alusão à campanha do presidente Valdir Mota que conseguiu para o América um campeonato de futebol após vinte e cinco anos de derrotas. Discordamos do amigo CR e damos como exemplo o Vasco da Gama que só conseguiu ser o maior clube do Brasil depois que Ciro Aranha modificou tôda a sua equipe de futebol e conseguiu fazer o famoso "Expresso da Vitória, que de 45 a 52 liderou o futebol carioca. Isto vem a propósito do América ter levantado mais um campeonato. Desta feita foi o futebol de salão (esporte que conta com o maior número de clubes filiados — 40), superando o Vasco da Gama em renhida melhor de três. O que eu acho que não resolve é um presidente temperamental e violento, como foi o sr. Wolney Braune, que chegou a fraturar uma perna "defendendo" o América.

Rápidas

KATIA Gestal comemorou nova idade com uma festa no Jirau. — Célia Azevedo sumiu de circulação... — Amanhã será realizado o grande baile de gala do Botafogo de Futebol e Regatas. — Marília São Paulo Pena e Costa autografou ontem o seu "Solar de São Dimas", em Brasília. — O Pigalle continua com casa cheia. Vale a pena ver a Rosely Taylor... — Artur de Carvalho vai seguir o exemplo de Jorge Guilherme e Rui Pôrto e muito breve estará subindo ao altar... — Eduardo Farah eufórico com o sucesso do II Festival do Teatro Infantil. — Sérgius Silva deixou de cumprimentar o seu colega Tércio de Lima. — Cada vez melhor o programa do Chacrinha na TV. — Marília Santos compareceu na última têrça-feira. — Ela estava linda com aquêle casaco vermelho. — Vasco da Gama continua sem Departamento de Divulgação. — O sr. José da Silva Rocha e senhora e sr. José do Amaral Osório e senhora serão homenageados com um jantar no restaurante Meshla. — Por hoje é só.

Lição de uma eleição

Teatro — Paulo Francis

A SBAT viveu um dia de festa, como se costuma dizer, quando da última eleição. O comparecimento de associados foi recorde. Tôda a imprensa falada, escrita e televisada acompanhou o acontecimento. Ou melhor, pràticamente deixou de acompanhá-lo, dando-lhe um mínimo de destaque, assim que soube que a Chapa de Renovação havia sido fragorosamente derrotada. É simples compreender a reação da imprensa: pela primeira vez, nos últimos anos, houve a ameaça de autores de teatro passarem a dirigir sua própria entidade de classe. A ameaça foi superada, voltamos ao nosso Brasil de sempre, acabou a notícia. O registro do acontecimento, no dia seguinte, foi quase nenhum.

Presidiu a banca o presidente Lopes Gonçalves. Presidente de que? De nada, presidente profissional do que houver em disponibilidade. Venceu uma chapa com dois autores que ainda atuam no teatro brasileiro, no setor estritamente comercial. A Chapa que reunia os nomes válidos não conseguiu sequer um têrço dos votos dos associados da SBAT. Quem são êles? Vi a lista uma vez: não conhecia 70%. Havia até um de nome Bacalhau que não foi identificado até hoje. Esses desconhecidos, que nada mais têm que ver com o teatro brasileiro, se é que algum dia tiveram, decidem os destinos da SBAT, que deveria servir aos autores atuantes do presente, pois êstes, como profissionais, precisam de um sindicato, ao passo que os outros estão hoje entregues a outras atividades.

Minha solução é simples, é a mesma usada na questão da crítica. Por enquanto, pouca gente está convencida dela, mas tenho certeza que cedo ou tarde chegarão à mesma conclusão. Autores, atôres etc., deveriam seguir o exemplo da crítica do Rio: formar suas próprias associações independentes. Ainda que esta nova «SBAT» tivesse apenas 50 sócios, seriam os mesmos 50 que levaram tôda a atenção da imprensa para a última eleição, seriam os 50 que têm real acesso não só à «massa média» como às companhias de teatro, ao teatro, em suma. E deixariam Joraci, Magalhães etc., como os críticos do Rio deixaram a ABCT entregue às suas revistas de panificadores e coisas semelhantes. É a única solução para o momento. É muito fácil para um Deloreçs Caminha, por exemplo, reunir 600 sindicalizados em apoio ao sr. Edmundo Moniz, ao passo que o teatro brasileiro só pode reunir 130 em favor de Clóvis. Acontece que os 130 são o teatro, enquanto os 600 são apenas sindicalizados, sem qualquer atuação real no palco.

Combater essa gente com eleições livres é impossível. Só é possível com uma pequena revolução. Um Gert Mayer (safado que é) deu para fazer estremecer o contrôle da SBAT sôbre as traduções. Imaginem uma união das fôrças vivas da dramaturgia brasileira (exclamação).

NERVOSOS — Prof. MAURICIO DE MEDEIROS — Consultório: Rua da Quitanda, 3 — salas 811 e 812 às 2as., 4as. e 6as., de 9 horas ao meio-dia. — Marcar hora tôdas as manhãs. Fone: 22-5941

Carregamento precioso

Madrugada — Mister Eco

ESTAMOS melhorando. Malgrado os derrotistas, os que se não cansam de afirmar a iminência do abismo — fato notório desde o primeiro índio avistado por Cabral — e os que só vêem fantasmas de má catadura rondando a integridade pátria, não padece dúvida de que um surto de progresso sacode êstes brasis amados, fazendo-os notados e respeitados aos olhos do mundo.

A nossa posição diante da política exterior é afirmação adulta de fé e de segurança nos nossos destinos. Precisamos de vender. De vender e de comprar o que mais nos convier e com maiores vantagens. Fazer, enfim, bons negócios, que os bons negócios, como sabeis, fazem bons amigos. Isso é que é. Comércio com todos os povos, exportando e importando, trocando mercadorias, lutando pelo equilíbrio, difícil mas não impossível, da balança cambial.

JÁ exportamos muita coisa. Samba, jipes, futebol, motores, bananas, tecidos, cronistas, coisas tantas que êste espaço não caberia para enumeração. Vamos agora exportar chifres bovinos. Chifres, muitos chifres para o mundo todo. Chifres de todos os tipos, recurvos, ponteagudos, polidos, ásperos, reluzentes, brutos, frágeis, industriáveis e simplesmente ornamentais.

Um navio está no pôrto recebendo carregamento. Nada menos que dez mil quilos de chifres vão para a Itália, representando um valor comercial de quatrocentos mil dólares. Chegará a vez de outros países. Viva, pois, o chifre, que se não sabia valesse tanto.

Os importadores dos chifres botocudos, sem que se saiba por que, dão preferência aos de cor preta, os quais entram com noventa e cinco por cento da mercadoria embarcada. Apenas, tão somente, cinco por cento de côr clara receberão os nossos amigos italianos.

Parece, assim, haver por parte dos que nos honram com a sua preferência, um pequeno êrro tático de promoção de vendas. Mercadoria tão transcedental não deveria estar sujeita a discriminações raciais, pois não? Tal preferência é contundente.

COMANDA

O tradicional bar Alpino, da Av. Atlântica, vai encerrar as suas atividades, definitivamente, no fim dêste mês. O prédio foi vendido por setenta milhões de cruzeiros a uma emprêsa imobiliária. ● O bar Apache realizará segunda-feira da próxima semana, a "Noite do Beijo", empreendimento oscular que visa angariar fundos para o Retiro dos Artistas, em Jacarepaguá. Moças do nosso teatro colocarão beijos em leilão, não se sabendo, entretanto o regulamento dos mesmos e o seu tempo de duração. ● Oito lixeiros já visitaram a Augusta Mansão para desejar boas-festas a Mister Eco, todos de Alfacinha: — eis aqui o meu cartão! Fica, assim, êste cronista sabendo que a limpeza de sua residência não é devida ao incinerador de lixo. ● Com Ivone Martins, Brenda Briant, Ivan de Assis, Joelmar, Salomé, Jôja Fehl, Evandro de Castro e o travesti Mahom, estreou na boate "O.K." o "show" de bôlso "O Negócio é ir prá Lua". Ide, pois. ● E estão chegando cartas para o concurso "Que Quererá Dizer a Lêtra do Samba "Barquinho"? O vencedor será agraciado com o troféu "Champollion dos Pobres".

A graça mulata de Dalva Eirão, numa foto de Emérico

Registro

ANIVERSARIOS

FAZEM ANOS HOJE:

SENHORES:

Rodrigo Otávio Filho, da Academia Brasileira de Letras; Joaquim da Silva Barbosa; Antenor Azevedo Bareto; Hilário Lopes da Costa; Gumercindo Amado; Henrique Dias da Cruz; Alvaro Evangelista Nogueira; Paulo Pôrto; Hipólito Fernandes Pôrto; Amauri Cisneiros do Amaral; Alcino Rocha Tinoco; Ismael da Silva Júnior; José Kereita das Neves; Antônio de Lacerda Rodrigues; Lourival da Paiva Pinto e João Rodolfo C. Carvalho.

SENHORAS:

Maria de Lourdes Duarte de Antunes; Neusa Severo; Encarnação Estrêla Soares; Natalina Gomes Conceição Santos, da ABI; Elsa de Barros e Vasconcelos Picanço.

CASAMENTOS

Srta. Luci Maria de Carvalho-sr. Cristovão Nadal Santana — Realizar-se-á amanhã, às 17 horas, na Catedral Metropolitana, o enlace matrimonial da srta. Luci Maria de Carvalho, filha do sr. Hugo de Carvalho e sra. Célia de Carvalho, com o sr. Cristovão Nadal Santana, filho do sr. Pedro Rodrigues Santana e da sra. Emília Nadal Santana.

— Srta. Célia Hungria-sr. José Werther Navarro Lichtenfels — Realiza-se, hoje, o enlace matrimonial da srta. Célia Hungria, filha do ministro Nélson Hungria e da sra. Isabel Machado Hungria, com o sr. José Werther Navarro Lichtenfels, filho do sr. Vadenor Lichtenfels e da sra. Ondina Navarro Lichtenfels. A cerimônia religiosa terá lugar na Igreja de N. S. do Carmo, às 17 horas.

— Srta. Helina Araujo-sr. Nilson Carneiro — Realizar-se-á amanhã a cerimônia religiosa do casamento da srta. Helina de Araújo, filha do casal Guilherme Teodósio Araújo, com o sr. Nilson Carneiro, filho do casal Jorge de Paula Carneiro. O ato terá lugar às 18 horas, na Igreja Metodista de Vila Leopoldina, em Duque de Caxias.

Realiza-se sábado, o casamento da senhorinha Marisa Ferreira, filha do sr. Pedro Custódio Ferreira e da sra. Hilda da Silva Ferreira, com o sr. Manuel Alexandre dos Santos, filho do nosso companheiro Edésio Alexandre dos Santos e da sra. Olgarina dos Santos. A cerimônia religiosa será efetuada às 17,45 horas, na Igreja Nossa Senhora Aparecida, localizada na Rua Ferreira de Andrade, no Méier, onde os noivos receberão os cumprimentos.

Wanelly confirma "love"

Vera Lúcia apaixonadá

Jovem Society — Barão de Siqueira Junior

FOI REALMENTE um sucesso a «Noite da ABBR» no Caiçaras, realizada, anteontem, numa noitada beneficente, que constou da venda de livros autografados, quadros de conhecidos pintores e muitas outras novidades. A jovem guarda, que prestigiou o evento, estava elegante e representada por Vaneli Valeska dos Santos Belo, Regina Maria Arrigoni, Maria del Pilar Domeneck, Soninha Saldanha da Gama, Maria Lúcia Cavalcanti, Virgínia Bado, Gilda Guimarães Castro, Flávia Dente Costa, Eliane Cristina Santos Cardoso, Luba Levinsky, Maria Lúcia Reis, Lúcia Severiano Ribeiro, Maria Cristina Gouvêa, Gilda Rocha Miranda, João Roberto Prompowdki de Morais, Rubens Tavares e muitos outros. Sucesso absoluto social e filantrópico.

•

CADA VEZ mais firme o namôro de Sônia Maria Saldanha da Gama com o simpático Ivan Moura, estando previsto para meados de 62, subida ao altar.

•

QUANDO perguntamos à bonita Wanelly Waleska dos Santos Belo se tinha fundamento seu "flirt" com o conhecido humorista Leon Eliachar, e que já noticiamos, em primeira mão, ela nos respondeu: "É verdade o que você noticiou, e estamos realmente em "love", nos gostamos mùtuamente".

•

NÃO gostei do penteado que a elegante Regina Maria Arrigoni usava na noite dos autógrafos da ABBR no Caiçaras, não lhe ficam bem, prefiro o anterior, que lhe dá melhor personalidade.

•

A MORENESA de Vera Lucia C. Melo flirtando com a simpatia de Ronaldo Starling, filho do ministro Geraldo Starling, do "staff" de Juscelino Kubitschek. Ainda domingo passado estavam de mãozinhas dadas, no Jule, totalmente apaixonados.

•

QUANDO perguntaram ao superbroto, no Jule, se gostaria de dançar o "Cha-cha-cha" ou o "Twist", foi logo dizendo: "Eu sou professôra, e cobro quinhentas pratas por hora ... entendeu?..."

•

UM PAR despertava comentários e atenções no último jantar da Comuna, e tudo indicava estar um namôro em romance. Eram as figuras conhecidas de Jula Iglesia e Alaminho Nabuco. Será?

•

UM GRUPO jantava no Lagoa, em grandes papos, na semana entrante. Estavam na pista Maria Celina Macedo Soares, Regina Whytte, Ivete Pereira Leite, Luiz Quaresma, Lair Quaresma.

CUIDADO pedestres, a bonita Soninha Amaral, acaba de tirar carteira de motorista e vai circular motorizada dentro em breve, no asfalto carioca!...

•

MARILENA PERRONE está dominando o coração do circulante Claudio Esteves que, segundo tudo indica, se entregou de corpo e alma a flexada de Cupido.

•

GOSTAMOS [illegible] acontecido no desfile de modas, no Caiçaras, com as modelos americanas, na pista, num fascinante "show" denominado "Fashion show", de Rose Marie Reid.

Wanelly Waleska dos Santos Belo, sucesso da "Noite da ABBR", no Caiçaras

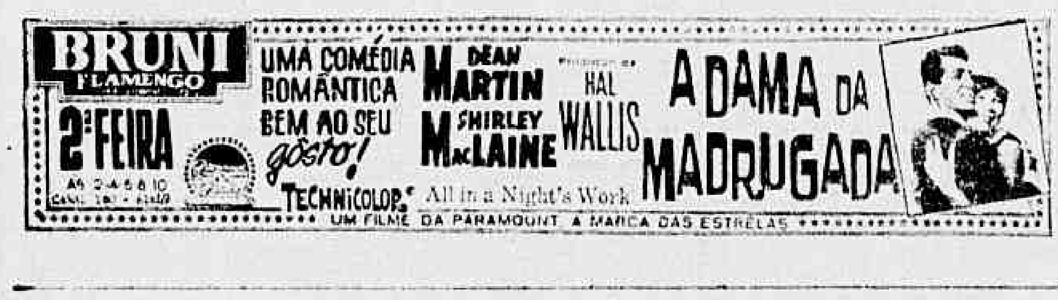

Bom para finanças

Astrologia — Prof. Mirakoff

HOJE, 8-12-61 (sexta-feira) — Pode viajar e cuidar de interêsses financeiros. Poderá, também, atender a negócios jurídicos.

ACONTECERÁ HOJE AO LEITOR: Seguem-se as possibilidades felizes ou não de hoje, com horas e números promissores para os leitores nascidos em qualquer dia, mês e ano nos períodos abaixo:

PARA OS NASCIDOS:

ENTRE 21 DE DEZEMBRO E 20 DE JANEIRO (Capricórnio)

Concepções grandiosas e probabilidades de ótimas realizações. 10, 11 e 17; 33, 34 e 35 (horas e números).

— Manhã favorável com alegria e surprêsas. 18, 19 e 20; 27, 28 e 34 (horas e números).

ENTRE 21 DE JANEIRO E 18 DE FEVEREIRO (Aquário)

Resoluções lucrativas e notícias favoráveis. 8, 19 e 20; 13, 14 e 15 (horas e números).

— Triunfos sociais, encontros felizes. 22, 23 e 24; 13, 14 e 15; (horas e números).

ENTRE 19 DE FEVEREIRO E 20 DE MARÇO (Peixes)

Dia de maus presságios com desarmonia conjugal. 9, 10 e 23; 18, 34 e 59 (horas e números).

— Tendência para o jôgo e riscos de perdas. 22, 23 e 24; 40, 41 e 42 (horas e números).

ENTRE 21 DE MARÇO E 20 DE ABRIL (Aries)

Rusgas domésticas e complicações sentimentais. 16, 17 e 18; 61, 71 e 91 (horas e números).

— Desavença com parentes e amigos. 9, 20 e 21; 37, 47 e 48 (horas e números).

ENTRE 21 DE ABRIL E 20 DE MAIO (Touro)

Alegria, disposição para passeios e contrariedades à tarde: 9, 10 e 12; 13, 26 e 27 (horas e números).

— Novas ocorrências e negócios lucrativos. 1, 13 e 19; 22, 24 e 27 (horas e números).

ENTRE 21 DE MAIO E 21 DE JUNHO (Gêmeos)

Tarde duvidosa, projetos mal sucedidos e manhã mais razoável. 4, 10 e 11; 1, 28 e 38 (horas e números).

— Indisposição e saúde abalada. A tarde será mais agradável. 12, 13 e 14; 21, 31 e 41 (horas e números).

ENTRE 22 DE JUNHO E 22 DE JULHO (Câncer)

Surprêsas agradáveis pela manhã. A noite será de aborrecimentos e misantropia. 1, 13 e 15; 74, 76 e 88 (horas e números).

ENTRE 23 DE JULHO E 23 DE DE AGOSTO (Leão)

Exitos sociais à tarde. A noite está de pesadêlos e visões. 10, 12 e 13; 21, 22 e 23 (horas e números).

— Empreendimentos bem sucedidos e perspectivas de negócios lucrativos. 10, 14 e 16; 73, 77 e 79 (horas e números).

ENTRE 24 DE AGOSTO E 22 DE SETEMBRO (Virgem)

Resoluções de negócios paralisados com lucros inesperados. 15, 17 e 18; 51, 80 e 81 (horas e números).

— Energias disposição aventureira e recebimentos de dinheiro. 9, 13 e 14; 36, 40 e 44 (horas e números).

ENTRE 23 DE SETEMBRO E 20 DE OUTUBRO (Balança)

Boas probabilidades para tratar de negócios e novas relações de amizades. 15, 17 e 18; 51, 71 e 91 (horas e números).

— Luta interior, falta de tranqüilidade e precipitação prejudicial. 7, 9 e 11; 16, 18 e 20 (horas e números).

ENTRE 21 DE OUTUBRO E 22 DE NOVEMBRO (Escorpião)

Originalidade e êxito financeiro. 12, 13 e 15; 21, 31 e 51 (horas e números).

— Possibilidades com o outro sexo. 14, 16 e 18; 41, 61 e 81 (horas e números).

ENTRE 23 DE NOVEMBRO E 21 DE DEZEMBRO (Sagitário)

Sonhos proféticos e início de negócios vitoriosos. 11, 14 e 16; 33, 41 e 51 (horas e números).

— Notícias contrárias, confusão psíquica. 10, 17 e 18; 46, 71 e 31 (horas e números).

Dá um pouco do teu muito à criança humilde que nada tem, comparecendo a uma "Rua Chamada Noel", no Super Shopping Center de Copacabana (Rua Siqueira Campos, 143), e comprando no Bazar 17, da Casa Luísa de Marillac.

SAIRAM OS MELHORES DO RADIO E DA TEVÊ

Sem mostrar, pràticamente, novidades, a "Revista do Rádio", publicação especializada, que há mais de 10 anos vem promovendo a eleição entre os artistas, dos "Melhores do Rádio e da Televisão", apresentou ontem sua relação dêste ano.

MELHORES DO RADIO

Cantor, Cauby Peixoto; cantora, Elsa Soares; locutor, Osvaldo Luís; locutora, Vera Brito; locutor-esportivo, Valdir Amaral; comentarista-esportivo, João Saldanha; repórter-esportivo, Luís Fernando; narrador, Aurélio de Andrade; locutor de notícias, Mário Teixeira; animador de auditório, Paulo Gracindo; animador de estúdio, José Messias; rádio-repórter, Perez Júnior; rádio-ator, Saint Clair Lopes; rádio-atriz, Isis de Oliveira; sonoplasta, Haroldo Mauro; rádio-ator cômico, Zé Trindade; rádio-atriz cômica, Teresinha Moreira; novelista, Aldo Madureira; produtor, Paulo Roberto; produtor-humorístico, Sérgio Pôrto; solista, Altamiro Carrilho; conjunto vocal, Trio Irakitan; programador, Jair de Taumaturgo; maestro-regente, Cipó; locutor de turfe, Teófilo de Vasconcelos; revelação masculina, Rui Pôrto e revelação feminina, Edite Veiga.

NA TEVÊ

Das apresentações do vídeo foram selecionados: Cantor, Ivon Curi; cantora, Hebe Camargo; tele-ator, Italo Rossi; tele-atriz, Tônia Carrero; produtor de tele-teatro, Sérgio Brito; tele-ator cômico, Vagareza; tele-atriz cômica, Consuelo Leandro; produtor-humorístico, Francisco Anísio; produtor de reportagens, Davi Nasser; entrevistador, Arnaldo Nogueira; animador, Aerton Perlingeiro; animadora, Diana Morel; produtor, Péricles do Amaral; locutor-esportivo, Carlos Marcondes; locutor, Gontijo Teodoro; locutora, Teresinha Mendes; narrador, Carlos Frias; iluminador, Mário Pagés; cenógrafo, Luciano Maurício; cinegrafista, Evilásio Carneiro; diretor de TV, Evaldo Rui; disc-jóquei de TV, Abelardo "Chacrinha" Barbosa; cômico para crianças, Fred; revelação masculina, Castrinho e revelação feminina, Célia Vilela.

CARTAZ

TEATROS

COPACABANA (57-1618) — "Você Pode Ser um Assassino", comédia de Alfonso Paso. Com Sérgio Freire.

•

RECREIO (22-5164) — "Um Varão Entre as Mulheres !!!", Comédia musical. Com José Vasconcelos.

•

CARLOS GOMES (22-[illegible]) — [illegible] Com Silva Filho, Grande Otelo e Vera Regina.

•

MAISON DE FRANCE (52-8678) — "Festival de Comédia". Pelo elenco do Teatro dos Sete.

•

JARDEL (27-8712) — "Nós de Quatro Pernas". Comédia de Nazareno Tourinho.

•

NACIONAL DE COMEDIA (22-0367) — "O Dono da Casa". De José Wanderley e Daniel Rocha. Com Jaime Costa.

•

SVAM (32-2711) — [illegible] Revista. Com Renata Fronzi.

•

DE BOLSO (22-[illegible]) — "A Mãe do Bem Amado". Com Dercy Gonçalves.

•

DO RIO (45-9051) — "Nó de Quatro Pernas". Comédia de Nazareno Tourinho. Com Ribeiro Fortes e Valdir Maia.

•

DA PRAÇA (37-7003) — "Os Fuzis da Senhora Carrar". De Bertold Brecht. Com Teresa Raquel.

•

DA TIJUCA (28-1039) — "Procura-se Uma Rosa". De Pedro Bloch, Vinícius de Morais e Gláucio Gil.

•

NIGHT AND DAY (42-7139) (Boate) — "Vive Les Femmes" e o "Modern-Ballet" de Marina e Alberto. Produção de Carlos Machado.

•

FRED'S (57-9789) (Boate) — "Copa-Town". Um espetáculo da madrugada de Carlos Machado.

•

GOLDEN-ROOM DO COPACABANA (57-1818) (Boate) — "Skindô!" Espetáculo da madrugada. Com Mary Tavares e grande elenco.

CINEMAS

LANÇAMENTOS

SAO LUIS — "O Sexto Homem" com Tony Curtis e Bruce Bennett. Censura, 10 anos. Às 1,20 — 3,30 — 5,40 — 7,50 e 10 horas.

•

ROXI — "Do Inferno Para a Eternidade" com Jeffrey Hunter e Vic Damone. Censura, 18 anos. Às 2 — 4,30 — 7 e 9,30.

•

PALACIO, MIRAMAR e MADRID — "...E o Circo Chegou" com Esther Williams e Cliff Robertson. Censura, 10 anos. Às 1,20 — 3,30 — 5,40 — 7,50 e 10 horas.

•

ART PALACIO COPACABANA — "Tentação de Verão" com Lorella de Luca e Tamara Lees. Às 1,30 — 3,30 — 5,30 — 8 e 10,30 horas. Censura, 15 anos.

•

VITORIA, RIAN, LEBLON, CARIOCA, SANTA ALICE e MELO — "Um Raio em Céu Sereno" com Angie Dickinson e Peter Finch. Censura, 18 anos. Às 2 — 4,30 — 7 e 9,30 horas.

•

PLAZA, PAISSANDU, ASTORIA, OLINDA e MASCOTE — "A Noviça Proibida" com Pascale Petit e Jean-Paul Belmondo. Censura, 18 anos.

•

ODEON, ALASKA, AMERICA e IMPERATOR — "O Demonio Enfurecido" com Robert Lansing e James Congdon. Censura, 10 anos.

•

OPERA, FLORIDA, CARUSO, ROIAL, CINEAC, ESKYE, IRIS, RIO BRANCO, NACIONAL, JUSSARA, FLUMINENSE, RAMOS, ROSARIO, SAO PEDRO, MELO, REGENCIA, COLISEU, VAZ LOBO, SANTA CECILIA, GUARACI, IRAJA, CAXIAS, SAO JOAO, SAO JORGE, MEIER, BRASILIA e AZUL — "Mulheres Cheguei" com Zé Trindade, Laura Suarez e Jaime Costa. Censura livre.

•

CAPITOLIO — "O Monstro de Fogo" com mais de mil figurantes. Censura, 10 anos.

•

ART PALACIO TIJUCA — "O Cantor e a Bailarina" com Armando Miranda e Nancy Rinaldi. Às 2 — 4 — 6 — 8 e 10 horas. Censura livre.

•

COPACABANA — "A Tortura da Suspeita" com Gary Cooper e Deborah Kerr. Censura, 18 anos. Às 2 — 4 — 6 — 8 e 10 horas.

•

IMPERIO — "A Chave Secreta" com Van Johnson e Hilde Garde Neff. Censura, 15 anos.

•

METRO PASSEIO, METRO COPACABANA, METRO TIJUCA, PAX, RICAMAR, PALACIO HIGIENOPOLIS, SAO JOSE, GUANABARA, IMPERATOR, MONTE CASTELO, LEOPOLDINA, AZTECA, BRAS DE PINA e CAPITOLIO (Petrópolis) — "Briga, Mulher e Samba", comédia nacional, com Renata Fronzi, Ronaldo Lupo, Violeta Ferraz e outros. Censura livre. Às 2 — 4 — 6 — 8 e 10 horas.

REX — "Festival Columbia". Apresentação de um filme por dia, a partir das 2 horas.

ASSEMBLÉIA LEGISLATIVA

Pauta adiada para 2a. por falta de 'quorum'

NITERÓI — A Assembléia Legislativa deixou de apreciar, ontem, os 34 projetos constantes da ordem-do-dia, por que o deputado Valdir Medeiros (PR) requereu verificação de votação e à Mesa comprovou, ao fazer a chamada nominal, que havia apenas 26 deputados no plenário.

Durante a hora do «pinga-fogo», o deputado Zulmar Batista informou que telegrafará ao governador Carlos Lacerda solicitando que êle ordene o restabelecimento do trajeto dos ônibus da linha Caxias-Mauá, pois as modificações introduzidas pelo Serviço de Trânsito da Guanabara prejudicam a milhares de pessoas.

CASEMIRO ESQUECIDO

O sr. Alvaro Fernandes (PTB), por sua vez, relatou a visita que fêz ao Município de Casemiro de Abreu, onde recolheu a impressão de que a cidade está inteiramente abandonada pelos podêres públicos estaduais.

Ao expor as deficiências que verificou, o representante trabalhista acentuou que um dos problemas mais graves é o de energia elétrica, pois a luz fornecida pelo Govêrno do Estado não satisfaz as necessidades da população. Ao concluir, solicitou providências das autoridades.

RECESSO

A Assembléia não realizará sessão hoje, resguardando o dia de Nossa Senhora da Conceição.

Ponto hoje é facultativo

NITERÓI — O governador Celso Peçanha resolveu considerar facultativo o ponto nas repartições e autarquias estaduais, hoje, dia de Nossa Senhora da Conceição.

SÚMULA DE MINAS

General ausente da homenagem na UMG

BELO HORIZONTE — Todos os círculos políticos do Estado, além de entidades estudantis, não escondem a satisfação com que receberam o recente pronunciamento do governador Magalhães Pinto, no Tribunal de Contas, quando foi preconizada a necessidade do fortalecimento da noção de autoridade no país, para que não venha a nascer "o descontentamento, o desespêro e a revolta".

Falando durante a visita que fêz, anteontem, àquela Côrte o sr. Magalhães Pinto estabeleceu o paralelo entre democracia e liberdade, aplicando, posteriormente, a primeira noção à segunda, para, examinando a situação nacional, dizer que isso é o responsável pelo clima que o país vive atualmente "na expectativa de abalos sociais".

MACHADO LOPES

Um dos homenageados pela turma de bacharelandos da Faculdade de Direito da Universidade de Minas Gerais, o general Machado Lopes, que comandava o II Exército na recente crise político-militar, enviou carta ao Diretório da Faculdade de Direito, agradecendo a lembrança, mas informando que não poderá comparecer à formatura.

CANDIDATOS

A UDN mineira escolherá entre os nomes dos srs. Gabriel Passos e Osvaldo Pierucétti seu candidato ao Senado Federal, nas eleições do próximo ano.

Uma das correntes do Partido — a mais chegada ao governador Magalhães Pinto — articula o nome do sr. Osvaldo Pierucetti, enquanto a outra não esconde suas simpatias pelo nome do atual ministro de Minas e Energia.

TAQUÍGRAFOS

Sem "quorum" para a Assembléia Legislativa se reunir ontem, prosseguiu inalterada a greve dos taquígrafos que, a rigor, deixou o Estado sem Legislativo.

Os grevistas permanecem firmes no propósito de só voltar se o projeto que trata de alterações na administração da Casa, nos moldes em que está, seja retirado de pauta.

DRT adverte sôbre horários de Natal

NITERÓI — O Delegado Regional do Trabalho no Estado, sr. Sebastião Bebiano Tôrres, comunicou aos empregadores que tôdas as prorrogações de horário de trabalho de seus empregados, tendo em vista os festejos do Natal e do Ano Nôvo, só poderão ser feitas mediante acordos assinados, nos têrmos da CLT.

Frisou o sr. Sebastião Bebiano Tôrres que também os empregados admitidos a título precário deverão ter contrato de trabalhadores, por tempo determinado. Para fiscalizar a observância dessas disposições, turmas da DRT vão percorrer o comércio e a indústria.

Jornalistas do Estado do Rio querem paridade com o Rio

NITERÓI — Convocados pelo delegado regional do Trabalho, sr. Sebastião Bebiano Tôrres, diretores de jornais e jornalistas vão reunir-se na segunda-feira, às 15 horas, na DRT, para discutir o aumento salarial pleiteado pelos jornalistas fluminenses, que reclamam paridade com seus colegas do Estado da Guanabara.

Para o encontro, o delegado do Trabalho convocou todos os dirigentes de jornais e emissoras de rádio de Niterói e do interior.

CONVOCADOS

São as seguintes as emprêsas convocadas para a mesa-redonda:

Niterói — A Palavra, A Tribuna, Correio Fluminense, Diário do Comércio, Diário Fluminense, Diário do Povo, Momento Fluminense, O Fluminense, Revista Guanabara Fluminense, Praia Grande em Revista, Atualidades, Grande Jornal Fluminense, Rádio Difusora Fluminense, A Hora do Estado do Rio, Rádio Federal e Última Hora. **Nova Iguaçu** — Correio da Semana e Rádio Solimões Ltda.. **Petrópolis** — Tribuna de Petrópolis, Jornal de Petrópolis, Diário de Petrópolis, Jornal de Cascatinha, Petrópolis Rádio Difusora e Rádio Imperial. **Itaperuna** — O Regional e Rádio Itaperuna Ltda.. **Nova Friburgo** — O Nova Friburgo, A Voz da Serra, Tribuna Comercial e Rádio Sociedade de Friburgo. **Campos** — O Dia, Fôlha do Comércio, Fôlha do Povo, A Notícia, A Cidade, Monitor Campista, Correio de Campos, Campos Difusora Ltda., Rádio Jornal Fluminense, Rádio Campista Afonsiana, Rádio Cultura de Campos e Emissora Continental de Campos. **Macaé** — Rádio Difusora de Macaé. **Miracema** — Rádio Emissora de Miracema. **Resende** — Rádio Agulhas Negras de Resende. **Três Rios** — Rádio Três Rios S/A. **Teresópolis** — Teresópolis Jornal e Rádio Teresópolis Ltda.. **Valença** — O Valenciano e Rádio Clube de Valença. **Volta Redonda** — Rádio Emissora de Volta Redonda. **Barra do Piraí** — Rádio Difusora do Vale do Paraíba. **Barra Mansa** — Rádio Sul Fluminense ZYJ-2. **Bom Jesus do Itabapoana** — Rádio Cultura de Bom Jesus do Itabapoana. **Duque de Caxias** — Correio de Caxias, Fôlha da Cidade, Jornal do Povo e Rádio Difusora de Duque de Caxias.

Moacir se defende da tribuna da Assembléia

NITERÓI — O deputado federal Moacir Gomes de Azevedo (PSD), contestou, ontem, da tribuna da Assembléia Legislativa, franqueada por decisão da Mesa, as acusações que lhe foram feitas na véspera pelo deputado Simão Mansur (ex-UDN, sem partido), de que êle desviara a verba de Cr$ 10 milhões destinada pelo govêrno Juscelino Kubitschek à assistência às vítimas das enchentes de Cambuci, em 1959.

Ao iniciar seu discurso, lamentou o sr. Moacir de Azevedo que tivesse de retornar à Casa, após 12 anos de militância nela, para desfazer calúnias de um desconhecido que tenta salpicar de lama seus 30 anos de vida pública. Ao descer da tribuna, o sr. Simão Mansur aplaudiu sua atitude, dizendo que êle mostrara ser um democrata.

DEFESA

Sintetizando sua defesa, o sr. Moacir Gomes de Azevedo reproduziu os esclarecimentos que prestara em carta ao deputado Simão Mansur.

1 — "Jamais recebi do Govêrno Federal qualquer parcela para socorro à flagelados do Norte Fluminense. A catástrofe que abateu sôbre aquela região em princípios de dezembro de 1957 só deu ensejo à ajuda dos podêres estaduais e do povo, e eu, que era na época, presidente da Assembléia Legislativa, encaminhei os auxílios recebidos dos órgãos estaduais à Prefeitura de Cambuci e ao Centro Pró-Melhoramentos de São João do Paraíso que os distribuíram, como é público e notório na região;

2 — Diante do clamor da imprensa e dos órgãos de classe, e especialmente da representação do Estado do Rio na Câmara dos Deputados, da qual eu ainda não fazia parte, o Govêrno Federal baixou o Decreto n.º 42.844, de 19 de dezembro de 1957, abrindo o crédito extraordinário de Cr$ 10 milhões para socorro aos flagelados, por intermédio do govêrno do Estado do Rio de Janeiro. Esse crédito, por ter sido aberto nos últimos dias do ano, não foi pago, caindo em exercícios findos. Se o tivesse sido, o numerário seria entregue ao govêrno do Estado, então pelo dr. Miguel Couto e não a mim;

3 — Tendo eu sido eleito deputado Federal em outubro de 1958, e procurando tornar realidade aquela promessa, apresentei projeto autorizando nova abertura do crédito não utilizado conforme discurso que proferi na Câmara dos Deputados, em 17 de abril de 1959. Esse projeto, depois de exaustivas démarches na Câmara e no Senado, foi finalmente convertido em lei, que tomou o n.º 3.790, de 2 de agôsto de 1960, quando a capital já se achava em Brasília. Baseado nessa lei o prefeito de Cambuci requereu fôsse baixado o necessário decreto abrindo o crédito, elaborado o plano de aplicação e autorizado seu pagamento. O processo tomou o n.º 9.961/60, do Ministério da Fazenda, onde se encontra até hoje, não tendo sido sequer publicado o decreto de abertura do crédito. A propósito ocupei a tribuna da Câmara, já no govêrno Jânio Quadros, reclamando do ministro Clemente Mariani, as providências indispensáveis ao seu pagamento. Se êsse tivesse ocorrido sê-lo-ia ao prefeito de Cambuci, para a conveniente aplicação na região, e não a mim. Minha atuação foi sempre a de pedir que pagassem a outrem, nada tendo sido pago até agora, ao que me consta, dessas verbas a ninguém;

4 — Sigo hoje para Brasília para reassumir meu mandato, pois me encontrava em breve licença decorrente de grave acidente por mim sofrido em 7 de novembro passado quando me dirigia para a Capital da República. Ali chegando vou requerer informações ao Ministério da Fazenda que ponham por terra quaisquer suspeitas levianas. De posse delas chamarei a juízo, e processarei por calúnia, o sr. J. J. de Abreu Rodrigues, a quem não conheço, para que aprenda a respeitar a honra alheia e só formule acusações quando tiver base. Os indivíduos que assaltam contra a reputação alheia, sem qualquer elemento de prova, são via de regra, homens de mau caráter, que supõem que os outros têm a insensibilidade moral que lhes é própria. O fato ruivo do que usa, caída ... Para gente dêsse jaez é que se tiraram as cadeias que andam vazias dêles, enquanto os agressores da dignidade do próximo passeiam a sua impunidade. O sr. Abreu Rodrigues não perde por esperar ...".

Celso visita obras da Usina do Funil

NITERÓI — Acompanhado de prefeitos da região e de vários deputados, além do secretário de Energia do Estado, sr. Mário de Abreu, o governador Celso Peçanha visitou as obras de construção da Usina do Funil, em Resende, que produzirá 210 mil kw de energia para o Estado do Rio, a Guanabara e São Paulo.

O governador e sua comitiva foram recebidos no canteiro da usina pelo presidente da CHEVAP, coronel José Varonil de Albuquerque Lima, e assistiram à uma minuciosa explanação das obras **e do que será a Usina de Funil**, feita pelo engenheiro Léo Ferraz, **representante do govêrno do Estado na comissão construtora.**

A USINA

Após sua conclusão, a Usina do Funil produzirá mais que a de Paulo Afonso, no Nordeste, e sete vêzes mais do que os dois geradores japoneses que serão instalados no município de Campos.

A barragem do dique, cuja capacidade será para 6 milhões de metros cúbicos, se construída pelos métodos usualmente aplicados no Brasil, consumiria 640 metros cúbicos de concreto armado, todavia, como será construída por engenheiros portuguêsse — os melhores nesse gênero de construção, em todo o mundo, — vai necessitar apenas 92 metros cúbicos, caso inédito na América do Sul.

PRIMEIRA FASE EM 1964

Segundo previsão dos engenheiros técnicos, a primeira fase da Usina estará em pleno funcionamento em 1964, e o custo total das obras será da ordem de Cr$ 15 bilhões, que serão financiados pelo govêrno federal, pelo Estado do Rio, Guanabara e São Paulo, pela Light, pela Siderurgia e pela R. F. F.

O dique da Usina do Funil, depois de pronto, evitará as constantes inundações ocasionadas pelo Rio Paraíba, na época das chuvas, naquela região, proporcionando ao Estado do Rio uma economia de Cr$ 1 bilhão, anualmente.

PRESENTES

Além do governador Celso Peçanha e do secretário de Energia Elétrica, visitaram a Usina do Funil, os deputados estaduais José Maria Ribeiro, Adolfo de Oliveira, Lucas Figueiras e Geraldo Dibiase; o deputado federal Antônio Pereira Diniz, presidente do CNE; os prefeitos de Resende e de Barra Mansa; o coronel José Varonil, presidente da CHEVAP, e demais diretores e engenheiros das firmas empreiteiras que ali trabalham.

ALMOÇO

Durante o almôço que a CHEVAP ofereceu no restaurante Itatiaia, falaram, exaltando o valor da obra da Usina e o apoio que o govêrno fluminense vem prestando à sua realização, o presidente da CHEVAP, coronel José Varonil, o prefeito de Resende, senhor Augusto Pinheiro de Carvalho, e o deputado Adolfo de Oliveira, em nome da Assembléia Legislativa.

O governador agradeceu e declarou, entre outras coisas, que aquela sua segunda visita ao Funil, bem revela o empenho do seu govêrno na concretização da obra há muito sonhada pelo povo fluminense.

Estado reduz multa dos processos de impôsto

NITERÓI — O governador Celso Peçanha sancionou lei, ontem, estabelecendo que terão suas multas reduzidas em 80 por cento os processos fiscais que forem liquidados dentro de 30 dias.

Pela lei, que tomou o número 4.931, os contribuintes poderão pagar o impôsto de transmissão "intervivos" sôbre o valor declarado nos contratos de compra e venda ou procuração em causa própria, desde que o façam até 31 de dezembro.

Os efeitos da lei se aplicam a tôdas as escrituras de compra e venda de imóveis localizados em território fluminense, efetuadas fora do Estado do Rio.

DC no Estado do Rio

SOCIAIS

Sociedade de Niterói dançará chá-chá-chá

Comenta-se muito a festa do dia 22, no Clube Central, quando será organizado um concurso de "chá-chá-chá". Posso assegurar que a festa está sendo muito bem recebida pela sociedade niteroiense. Fazem parte da comissão organizadora as sras. Thaís Carrapatoso, Telma Bitencourt e Mariuza Baranda, que estarão têrça-feira, na TV-Tupi, no programa "Anfitrião 61", a convite dêste cronista.

•

Continua numa movimentação dos diabos a Bôlsa de Valôres. Causa: o dólar subiu e os títulos baixaram.

•

A elegante Edna Pacífico Homem em palestra com o sr. Antonino Marques comentava que — quando acontece nas noites cariocas, só saboreia o delicioso líquido escocês. E por falar em Edna, o nosso confrade J. A. T. continua perguntando quando será realizada a tão falada peixada que a sra. Edna Pacífico Homem prometeu recentemente. E pergunta: será que a maré continua vazia?

•

Uma elegante de Niterói foi vista na semana passada dando uma ligeira circulada pelas boates cariocas. Adianto que a tal elegante já fêz parte, nos áureos tempos, do Cassino Icaraí como "show-girl".

•

A sociedade niteroiense verá êste mês a lista das "Dez — Mais Elegantes de Niterói". A lista vai criar muitos comentários.

•

Circulando a pé pela Avenida Amaral Peixoto a elegante e bonita Eliana Cussano. A menina anda entusiasmadíssima com os poemas de Gastão Neves.

•

Nos meios políticos comenta-se que o deputado Vasconcelos Tôrres está levando de vento em pôpa a sua candidatura ao govêrno do Estado do Rio.

•

Ganhando grande interêsse o bingo de natal que o Clube de Imprensa vai realizar dia 14 às 21 horas, no Canto do Rio.

•

NOTAS SOLTAS

Fui informado de que o jornalista Rogério Coelho Neto vai acontecer dia 9, em Sumidouro, com aliança na mão direita. Noiva: srta. Maria Paula de Almeida. • Um grupo da sociedade niteroiense organizará dia 11 uma homenagem ao cirurgião Almir Guimarães. Causa: aniversário. • A brotolândia do Araribóia continua movimentadíssima com as noites em Hi. Fi. • Domingo o Maná homenageará os clubes co-irmãos: Clube dos Sete e Samurai; o negócio será na base do Hi. Fi. • Continua o cronista de São Gonçalo telefonando para a srta. Sueli Lopes Keller. — Causa: não sei informar se o negócio é a lista das "Três Mais Destacadas" ou amôres. • E' só.

CONTINENTINO PÔRTO

Teresópolis dirige agradecimento ao DC

NITERÓI — A Câmara Municipal de Teresópolis, por proposta do vereador João Smolka, aprovou um voto de agradecimento ao DIÁRIO CARIOCA pela divulgação de notícias de interêsse do Município, particularmente sôbre o problema dos telefones. A decisão foi comunicada ao DC em ofício firmado pelo presidente da Casa, vereador Roberto Péricles de Almeida, nos seguintes têrmos:

«Tenho a honra de me dirigir a V. Sa. a fim de comunicar-lhe que, em reunião dêste Legislativo, no dia 29 de novembro do corrente, foi apresentado um requerimento de autoria do vereador João Smolka pedindo que fôsse oficiado um voto de agradecimento à direção dêsse jornal, pela publicação de diversas notícias sôbre nossa cidade, principalmente sôbre o problema dos telefones.»

RESTAURANTE OUVIDOR 12 TEL.: 31-2301
A CABAÇA GRANDE
A Casa Das Peixadas

Energia para três

O governador Celso Peçanha visita as obras da Usina do Funil, que fornecerá 215 mil kw para o Estado do Rio, a Guanabara e São Paulo

Encerrada a mostra agropecuária: Campos

CAMPOS — Em ato presidido pelo secretário de Agricultura do Estado, foi encerrada, ontem, a VII Exposição Agropecuária do Norte Fluminense, realizada sob o patrocínio da Secretaria, da Associação Rural de Campos e da Federação das Associações Rurais do Estado (FARERJ).

A mostra reuniu cêrca de uma centena de expositores de todo o Estado e alcançou pleno êxito, graças ao apoio emprestado pelo secretário Teotônio de Araújo e pelo diretor do Fomento Agrícola do Estado, engenheiro-agrônomo Joaquim Sizínio Rocha.

DESTAQUES

Dentre os expositores que mais se destacaram, figuram os srs. Amaro Gomes da Silva, ex-secretário do govêrno passado, com seus exemplares bovinos, no "stand" do comércio e da indústria, e box destinado as artes plásticas, com os trabalhos do professor Domingos Addês.

Foi eleita rainha da Exposição a sra. Maria Pereira da Silva, que compareceu ao certame acompanhando o seu marido fazendeiro em Resende Jaime Pareira da Silva. (Do correspondente João Silveira).

LLOYD BRASILEIRO
Patrimônio Nacional
RUA DO ROSARIO N.º 1
Frete e Praças — Tels.: 31-3329 e 31-2060 — Ramais 26 e 27
Passagens Térreo — Tel. 31-3304
Informações — Tel. 31-3342

LINHA DA INDONÉSIA
SAIDA DA INDONÉSIA
LÓIDE BOLÍVIA
Sairá de Dejakarta a 5 de janeiro, escalando em: Singapura — Penag — Beira e Durban
Receberá carga para Rio de Janeiro, Santos e Buenos Aires.

NORTE DA EUROPA
HELGA HOWALDT
Sairá hoje para: Vitória — Cabedelo — São Vicente — Havre — Londres — — Antuérpia — Roterdam — Amesterdam — Bremem e Hamburgo.

MEDITERRANEO
LÓIDE PANAMA
Sairá a 24 do corrente para: Vitória — Salvador — Casablanca — Gibraltar — Barcelona — Marselha — Nápoles — Livôrno e Gênova

LINHA AMERICANA
SAIDAS DE SANTOS
LÓIDE MÉXICO
Sairá a 13 do corrente para: Paranaguá — Angra dos Reis — Rio — Niterói — Barra de Ilhéus — Salvador — Trinidad e Nova Iorque
CABO FRIO
Sairá a 13 do corrente para: Angra dos Reis — Rio — Vitória — Trinidad — Pond — S. Juan e Nova Iorque

LINHA AMERICANA
SAIDAS DO RIO
LÓIDE CANADA
Sairá hoje para: Trinidad e Nova Iorque
CABO FRIO
Sairá a 15 do corrente para: Vitória — Trinidad — Havana e Nova Orleans

AVISO
Qualquer alteração nas datas de saidas dos navios será publicada neste local.

SEXTA-FEIRA, 20,30 H.
É DIA DO
"CAMINHÃO DA SORTE"
Um programa que dá a você muita alegria e prêmios fabulosos!
*** Ouça-o na
Rêde Mayrink Veiga-Tupi
numa oferta de
"PRAIANINHA" e CONHAQUE DE ALCATRÃO DE S. JOÃO DA BARRA"

* Diretor do hipódromo cria nôvo caso com os treinadores.
* Sucesso absoluto da reunião de quarta-feira última na Ilha.
* Pedido de reexame do caso Grão Príncipe pronto para entrega.

Pelo Miolo da Raia

Oscar Vareda

O diretor do Hipódromo da Gávea, aquêle que não lê jornais nem escuta rádio, acaba de criar um nôvo caso. Mandou retirar das cocheiras que pertencem a Jorge Burloni (estão lotadas) todos os animais e para ali encaminhar pupilos do treinador Francisco Abreu.

Como aconteceu naquele outro caso criado pela mesma figura entre Afonso de Sousa e Artur Araújo, os treinadores revoltados ameaçam uma greve se a tal ordem fôr realmente executada.

O mesmo diretor tem outro caso criado com os treinadores já há alguns dias. Deu ordem para o caminhão que recolhe o estrume das cocheiras fazer o serviço a partir das 8,30 horas. Acontece que nesta época de potros vão surgindo acidentes todos os dias. Existem seguramente mais de dez potros, para não contar outros parelheiros, machucados em diversos boxes vítimas daquela ordem.

Pelo que vem acontecendo últimamente, não resta a menor dúvida que aquêle diretor, que não lê jornais nem escuta rádio, está no lugar errado. Pode ser trabalhador, bom sujeito, mas não tem condições para lidar no serviço para que foi destacado. Quem sabe se o JCB não está perdendo um bom bibliotecário, perdido em dar ordens absurdas nas Vilas Hípicas da Gávea? Não custa nada fazer a experiência. Troquem o lugar do moço. Vai ver que dá certinho...

Está pràticamente nos seus retoques finais o ofício que será encaminhado à Comissão de Corridas pedindo reexame do caso Grão Príncipe.

NA BASE DO PARTICULAR — Informante nosso, adiantou que os srs. Moacir de Carvalho e Edgar Pereira Braga não negarão um nôvo estudo na punição que foi imposta a Jorge Burloni. Façam isto e recebo tão aplausos de todos os lados.

Ninguém ainda entendeu como o JCB, tendo como locutor oficial Teófilo de Vasconcelos e como estação oficial e pràticamente exclusiva a Rádio Jornal do Brasil, deixe escapar um momento como o do jubileu de prata do Téo, abrindo mão de justas homenagens para o Jóquei Clube Guanabara. A falta de um Departamento de Relações Públicas no JCB é uma falha gritante.

Há, seguramente, oito dias, o telefone da Vila Hípica na Gávea não funciona. — Os comentaristas de turfe ameaçam se a coisa continuar a não fornecer amanhã os "forfaits" pelos seus programas matinais.

O colegiado do Jóquei Clube Guanabara ficou realmente surprêso com o movimento de apostas da última quarta-feira. — Esperavam no máximo 15 milhões e quase foram apurados 18 milhões. — Com tôda aquela chuva, o Hipódromo da Ilha apanhou um público enorme.

A condessa Pereira Carneiro estêve presente à festa, representando a Rádio Jornal do Brasil que recebeu um páreo do programa como justa homenagem pelos incontáveis serviços que há muito tempo vem prestando ao turfe carioca. — A PRF-4 através de sua diretora premiou com ricos troféus, proprietário, treinador e jóquei de BOREALIS ganhador da prova.

Teófilo de Vasconcelos transmitiu pelos auto-falantes internos o páreo em sua homenagem e recebeu das mãos do sr. Peixoto de Castro um maravilhoso troféu ofertado pelo JCG. — Quando foi anunciada sua presença na Tribuna de Honra o público recebeu Téo com uma grande manifestação.

A promoção do colegiado, destacando uma reunião na sua totalidade aos locutores e comentaristas de rádio, calou profundamente no seio da classe que jamais havia sido lembrada numa homenagem tão singela — Quero ser neste instante o porta-voz deste agradecimento sincero aos verdadeiros idealizadores da festa: Léo Pires Pinto e José Bastos Padilha e a todos do colegiado que apoiaram sem restrições a idéia levando avante uma promoção que o público na sua grande generosidade soube prestigiar com entusiasmo.

... O tempo é curto e o espaço acaba aqui. Promessa de outras novidades amanhã. — Até lá.

Estrôncio pode ganhar a quarta seguida

Após três vitórias consecutivas no Hipódromo da Gávea de forma a não deixar dúvidas do seu estado de apuro atual, o cavalo ESTRÔNCIO volta a correr esta tarde como fôrça destacada do quinto páreo na Ilha. — O pupilo de Rubens Carrapito seguiu tinindo e enfrenta adversários pràticamente iguais em possibilidades, aos que derrotou em sua última performance no Hipódromo da Gávea. — No dorso de ESTRÔNCIO estará Antônio Ricardo o jóquei das suas três últimas vitórias, fato que ainda ajuda a real chance do cavalo esta tarde. — Eis portanto um ótimo palpite para as corridas da Ilha na tarde de hoje.

Beto pode surpreender os favoritos na Ilha

Beto retorna hoje no Hipódromo da Ilha, com amplas possibilidades de êxito, embora a turma seja relativamente forte para seus recursos. O filho de Cadir, treinado por Paulo Morgado, está invicto no Jóquei Clube Guanabara, em três apresentações na milha, derrotando Lajão, Destróier e Xerez.

O castanho de seis anos trabalhou a volta fechada em 134", muito escondido, e segundo a reportagem apurou, o sr. Valdir Alves já está gastando por conta, tal a sua confiança na capacidade de Beto. O jóquei do castanho será o consagrado bridão Juan Marchant, sempre uma garantia para o apostador, pois defende com categoria uma carreira e sabe como ninguém dosar as energias de seus pilotados.

A FÔRÇA É FUJI-YAMA

Fuji-Yama é, fora de dúvida, a fôrça real do páreo. Finalizou em terceiro, no Prêmio "Jóquei Clube do Rio Grande do Sul", quando foi visìvelmente prejudicado na formação da dupla, pois Pimpinela Escarlate, revelando cansaço, vinha abrindo, tolhendo a atropelada do defensor do Stud Verde e Branco. Manuel Silva foi convidade e aceitou a montaria do filho de Kameran Khan, que atravessa excelente forma de "entreinement".

Pimpinela Escarlate é, positivamente, animal para a milha ou, no máximo, 2.000 metros. Após uma estréia satisfatória no G. P. "Brasil", retornou na "Taça de Prata", entrando último, por ter sido acometido de forte hemorragia. Recuperado, voltou para obter uma vitória "escamada" sôbre Galbion, Montebostil e Kilarney, de ponta a ponta, na Ilha, e, na última, secundou o craque Baronet, num semiclássico. Se o pilotado de Antônio Ricardo tiver um "train" favorável, pode endurecer nos metros finais. Há muita fé.

A INCÓGNITA FÍGARO

Fígaro fica sendo a incógnita dos 800 metros. Na última, derrotou, com espantosa facilidade, Kilarney, Talon e Lajão, em 1.900 metros, aparecendo na reta de chegada num "rush" violentíssimo. Parecia um craque guardado para uma partida curta. Se pegar bem a pista de areia pesada da Ilha, pode chegar "embolado" com os demais, num Handicap com pinta de Grande Prêmio.

Cavalariços em greve

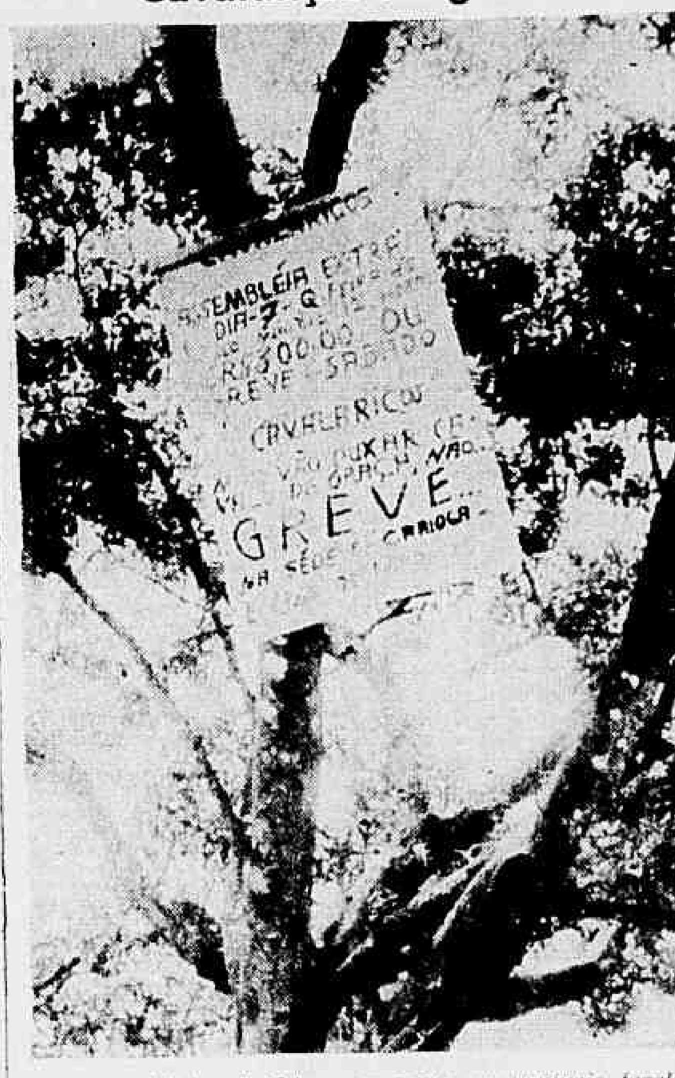

Ontem a objetiva de Gilmar, presente aos matinais, focalizou numa das árvores do padock do Hipódromo da Gávea, o cartaz que aparece na foto com os seguintes dizeres: — "CAVALARIÇOS — Assembléia extra dia 7 — Q-Feira às 12 horas — meio dia — Cr$ 300,00 ou greve — sábado — CAVALARIÇOS não vão puxar de graça não... GREVE... — Na sede do Carioca E. Clube, às 12 horas

Lá vão êles

1º PÁREO — *Tio Paulo* apanhou uma boa oportunidade. Vem prometendo últimamente tanto na Ilha como na Gávea. — *Xerem* ganhou na turma seguiu tinindo tendo vaga possibilidades para repetir. — *Gandulo* ganhou firme em turma pouco mais fraca e perfila-se agora como o melhor azar do páreo. — *Ulano* reapareceu outro dia e obteve progressos podendo aparecer no placê.

2º PÁREO — Carreira difícil em que *Esquimó* retornando com trabalhos animadores pode ganhar. Lutará contra *Ourobôa* muito falada nos bastidores e apanhando a turma mais desfalcada agora. *Frappant* melhorando de corrida para corrida é um azar tentador e um placê melhor ainda. Dos outros *Exato* pode aparecer e *Banquete* largando junto está nas mesmas condições.

3º PÁREO — *Fagulha* encontrou uma boa oportunidade para desencabular. Está na fila há muito tempo e outro dia mostrando que se deu bem com Adalton Santos apareceu em promessedor segundo. *Nangate* volta com trabalhos ótimos e confirmando pode mais uma vez adiar o triunfo da nossa escolhida. *Orquinta* reaparece algo falada nos bastidores e tem chance na competição. *Kariane* que vem de duas boa atuações e *Zizica* cada vez chegando mais perto são potes que não podem ser esquecidos pelos azaristas.

4º PÁREO — *Fuji-Yama* confirmando a última pode dar forra contra *Pimpinela Escarlate* que agora encontrou sua melhor forma. Páreo se na[illegible] entre os dois em *Beto* na expectativa de qualquer fracasso. Vale dizer que êste último corre o diabo na Ilha e trás trabalho bom na Gávea. *Figaro* pode aparecer no placê levando-se em conta sua derradeira exibição.

5º PÁREO — *Estroncio* seguiu na conta e tem tudo para marcar sua quarta vitória consecutiva. A turma continue ajudando. *Oron* baixou de páreo e seguiu melhorando sendo inimigo certo. *Bicão* vai atropelar podendo surpreender os favoritos. — Falam ainda em melhres de *Love Afair* e reabilitação de *Rausti* na Ilha a outro cavalo.

6º PÁREO — *Tintoforte* está num páreo muito bom. A turma nos parece mais fraca do que a que vinha enfrentando na Gávea e chegando sempre agarrado com os vencedores. —*Namorado* outro que anda prometendo, surge como seu principal rival. *Areal* melhorou após a última e pode ser apontado como o melhor azar do páreo. — Dos outros *My King* que já andou sendo levado de barbada sem confirmar e *Jaboroca* colocado com agrado neste percurso, podem pretender placê.

7º PÁREO — *Mustafá* continuou como a fôrça do páreo. Sua forma é a mesma da vez anterior quando foi bom segundo. — *King Rao* bom corredor na pesada e levando jóquei energico será dos primeiros. *Sake* melhora e está pronto para sem surpresa derrotar os inicialmente citados. — *Horário* e *Fujikura* são bons placês nesta competição final de hoje na Ilha.

Os três melhores de hoje na Ilha.
Tio Paulo — Estroncio — Tintoforte.

Domingo na Gávea

RIO — Este o programa do próximo domingo, na Gávea, já com as montarias oficiais:

PRIMEIRO PAREO — As 14 horas — 1 400 METROS — Cr$ 140.000,00 — "Imperial Marinheiro Marcilio Dias" — (Pista de areia)

	Ks.
1—1 Nardal, A. Ricardo	57
2 Muki, J. M. Santos	57
2—3 Dourado, J. Marchant	57
4 Furor, A. Olivares	57
3—5 Achalay, W. Andrade	57
6 Aleeu, O. Machado	57
7 Golea, J. Tinoco	55
4—8 Ready, A. M. Caminha	57
9 Giraudoux, I. Sousa	57
10 Areal, Não Correrá	57

SEGUNDO PAREO — As 14,30 horas — 1 000 METROS — Cr$ 170 000,00 — "Guarda-Marinha Greenhalgh"

	Ks.
1—1 Boateira, M. Silva	56
2—2 Organza, Ad. Bolino	56
3 Mon Beguin, A. Barroso	56
3—4 Kumi, A. Santos	56
5 La Formose, A. G. Silva	56
4—6 La Habanera, O. Machado	56
7 Rocaille, W. Andrade	56

TERCEIRO PAREO — As 15 horas — 1 500 METROS — Cr$ 120 000,00 — "Almirante Marques de Leão"

	Ks.
1—1 Kilarney, J. M. Santos	56
2—2 Zolulo, M. Henrique	54
3 Intruja, J. Cândido	50
3—4 Curriculum, A. Ricardo	52
5 Excelsior, M. Silva	52
4—6 Armendariz, L. Acuña	60
" La Violetera, A. Santos	58

QUARTO PAREO — As 15,35 horas — 1.300 METROS — Cr$ 140 000,00 — "Almirante Custódio de Melo"

	Ks.
1—1 Acapu, M. Silva	57
2 Uruki, I. Sousa	57
2—3 Urdil, A. Santos	57
4 Big Boy, R. Freitas F.º	57
3—5 Larápio, P. Lima	57
6 Clarinete, C. Morgado	57
4—7 Companheiro, A. Ricardo	57
8 Dugdel, D. Netto	57
9 Quarante, D. Silva	57

QUINTO PAREO — As 16,10 horas — 1 500 METROS — Cr$ 100 000,00 — "Almirante Saldanha da Gama"

	Ks.
1—1 Los Andes, J. G. Silva	52
2 Xininha, F. Pereira F.º	52
2—3 Tibúrcio, O. Machado	52
4 Bon Soir, B. Alves	56
5 Don Flavito, A. Azevedo	52
3—6 Old Nick, A. Ricardo	51
7 Airways, J. Tinoco	52
8 Pamplina, Não Correrá	52
4—9 Effrenê, P. Lima	52
10 Fagot, R. Freitas F.º	54
" Vig, I. Sousa	52

SEXTO PAREO — As 16.40 horas — 1.000 METROS — Cr$ 140 000,00 — "Almirante Barão de Tefé" (BETTING)

	Ks.
1—1 Jauru, J. Portilho	57
2 Ban-Lon, F. Conceição	57
3 Boleyn, J. Carlindo	57
2—4 Tika, I. Sousa	57
5 Buena Fé, A. Ricardo	57
6 Quatá, J. Marchant	57
7 Yaiúne, O. Machado	57
3—8 Suzuki, W. Andrade	57
" Sidarta, J. A. Silva	57
9 Gaipara, V. Veloso	57
10 Opolair, F. G. Silva	57
4-11 Juréa, A. Azevedo	57
12 Niguita, D. P. Silva	57
" Isolde, M. Silva	57
" Melba, A. Santos	57

SETIMO PAREO — As 17.15 horas — 2.000 METROS — Cr$ 400 000,00 — G. P. "Almirante Marquês de Tamandaré" (BETTING)

	Ks.
1—1 Baronet, J. G. Silva	61
" Arlechino, D. P. Silva	58
" Non'Stop, A. Santos	53
2—2 Clorito, J. Marchant	53
3 Zangão, Não Correrá	54
4 Q. Chance, Não Correrá	63
3—5 Iberius, A. Bolino	52
6 Carnviva, A. Ricardo	53
7 Alexander, Não Correrá	53
4—8 Paddy, J. Martins	60
9 Bailarico, M. Silva	53
10 Figaro, Não Correrá	53

OITAVO PAREO — As 17,3 horas — 1.000 METROS — Cr$ 140 000,00 — "Almirante Barão de Jaceguai" (BETTING)

	Ks.
1—1 Argall, A. Santos	57
2 Agalarl, O. Machado	57
3 Cipó, J. A. Silva	57
2—4 Diabo Vermelho, A. Reis	57
5 Foguete, P. Labre	57
6 Hartim, A. Leite	57
3—7 Cantador, A. Ricardo	57
8 Angouleme, D. Neto	57
9 Londrino, J. Negrello	57
4-10 Alone, M. Silva	57
11 Querelleur, J. Carlindo	57
12 Coqueiro, J. Tinoco	57
13 Husky, W. Andrade	57

TIO PAULO PRONTO PARA DESENCABULAR

Volta a competir esta tarde no páreo inicial da Ilha, o cavalo TIO PAULO como uma das fôrças da competição. — Está o pupilo de Waldemiro Gomes de Oliveira bem situado na turma, cada vez mais fraca, também no percurso e leve-se em conta que atua sempre com desembaraço na pista de areia pesada. — Assim sua oportunidade é das melhores para desencabular após algumas tentativas boas tanto na Gávea como no Hipódromo do Governador. — Daí êste nosso lembrete para TIO PAULO que pode ser taxado como uma das melhores indicações do programa de hoje na Ilha.

Resultados dos páreos de ontem: página 9

Dr. Agostinho da Cunha
SÍFILIS CANCER ECZEMAS VERRUGAS ESPINHAS FURUNCULOS QUEDA DO CABELO PELOS NO ROSTO VARIZES ETC
Rua da Assembléia 73 Telefone: 42-1155 Residência: 46-4293
das 16 às 19 horas

DC-aponta

Páreos		Duplas
1º	TIO PAULO — XEREM — GANDULO	12
2º	ESQUIMO — OUROBOA — FRAPPANT	13
3º	FAGULHA — NANGATE — ORQUINTA	14
4º	FUJI-YAMA — PIMPINELA ESCARLATE — BETO	12
5º	ESTRÔNCIO — ORTON — BICAO	13
6º	TINTOFORTE — NAMORADO — AREAL	14
7º	MUSTAFA — KING RAO — SAKE	14

Sábado na Gávea

RIO — Eis o programa de sábado, na Gávea, já com as montarias oficiais:

PRIMEIRO PAREO — As 14 horas — 1.400 METROS — Cr$ 140.000,00

	Ks.
1—1 Alpes, M. Silva	57
2—2 Baile, A. Santos	57
3 Zangão, D. Netto	57
3—4 Agadirb, A. Reis	57
5 Dark Emperor, não correrá	53
4—6 Caleb, A. Ricardo	57
7 Barco, não correrá	57

SEGUNDO PAREO — As 14,30 horas — 1.400 METROS — Cr$ 140.000,00

	Ks.
1—1 Dark Scotch, R. Freitas F.º	57
2 Lee, J. Carlindo	57
2—3 El Rei, J. Corrêa	57
4 Clibandi, D. Moreno	55
3—5 Flyon, J. Negrello	57
6 Nubian, A. Azevedo	57
4—7 Lampeão, C. Morgado	57
8 Sister, A. Santos	55

TERCEIRO PAREO — As 15 horas — 1300 METROS — Cr$ 170.000,00 — (Variante)

	Ks.
1—1 Buriti, A. Reis	56
2—2 Hemipo, J. Negrello	56
" Hudu, A. Pinnheiro	56
3—3 Actium, D. Moreno	56
4 Badul, P. Lima	56
4—5 Boa Vida, M. Silva	56
6 Bon Garçon, R. Freitas F.º	56

QUARTO PAREO — As 15,35 horas — 1300 METROS — Cr$ 170.000,00 — (Variante)

	Ks.
1—1 Amaralina, M. Silva	57
2—2 Anfora, A. Santos	57
" Aix, J. Ramos	57
3—3 Arapixuna, J. G. Silva	57
4 Ahman, C. Morgado	57
4—5 Queen Iseult, W. Andrade	57
6 Nahusia, D. P. Silva	57

QUINTO PAREO — As 16,10 horas — 1.000 METROS — Cr$ 170.000,00 — (Pista de grama)

	Ks.
1—1 Black-Tie, M. Silva	56
2 Musio, A. O. Silva	56
2—3 Anayton, J. Carlindo	56
" Sizudo, L. Acuña	56
3—4 Caiman, J. G. Silva	56
" Huffy, A. Barroso	56
5 Baixio, J. Corrêa	56
4—6 Rover, A. Santos	56
7 Overdale, C. R. Carvalho	52
8 Galluzo, A. Ricardo	56

SEXTO PAREO — As 16,40 horas — 1.000 METROS — Cr$ 140.000,00 — (Grama) - (BETTING)

	Ks.
1—1 Quiet Boy, J. Marchant	56
2 Clicê, J. G. Silva	54
2—3 Astória, A. Ricardo	54
4 Atreu, A. Santos	52
3—5 Fama, A. Bolino	50
6 Ghosty Wind, J. Santos	56
7 Sina, D. Moreno	56
4—8 Aperana, M. Silva	56
9 Good Fellow, A. Barroso	56
" Glossy, não correrá	52

SETIMO PAREO — As 17,15 horas — 1.200 METROS — Cr$ 120 000,00 — (Variante) — (BETTING)

	Ks.
1—1 Conciliação, A. Santos	58
" Fauvette, D. P. Silva	56
2 Imbuída, M. Nielevisck	58
2—3 Changuita, C. R. Carvalho	54
4 Pin-Up, A. Azevedo	54
5 Ratazzi, Ad. Bolino	56
3—6 Palomita, P. Lima	54
7 Rinlinda, R. Freitas F.º	54
8 Tá Boa, A. Ramos	56
4—9 Gay Love, F. Conceição	58
10 Kanagava, S. Reis	58
" Sayonara, L. Lins	56

OITAVO PAREO — As 17,50 horas — 1.200 METROS — Cr$ 120.000,00 — (Variante) — (BETTING)

	Ks.
1—1 Alight, M. Silva	58
2 Pampeiro, A. Azevedo	58
3 Trapézio, F. Pereira F.º	56
2—4 Gelboé, I. Sousa	56
5 Zé Curiboca, J. Tinoco	58
6 Moquetin, A. Baffica	56
3—7 Risón, J. Barroso	56
8 Marajan, W. Andrade	54
9 Kim Kim, J. Sousa	54
4-10 Dinar, J. M. Santos	54
" Phoebus, F. Conceição	54
11 Epson, A. Bolino	54
12 Iturbi, C. R. Carvalho	56

JOCKEY CLUB BRASILEIRO
LEILÃO DE POTROS

Hoje, 8 de dezembro, às 21 horas, no Tattersal da Vila Hípica, com entrada pela Rua General Garzon (Ponte de Tábuas), Paladio Tupinambá, leiloeiro oficial do Jockey Club Brasileiro, venderá, em leilão, os produtos dos seguintes Haras: Haras Camaquã, Haras Carvalho, Haras Ipiranga, Haras Santa Annita, Haras do Arado, Haras Chapéu de Sol, Carlos Modesto de Souza, Haras São Joaquim, Stud Bacacheri, Haras Fortuna, Haras Mondesir e Italassú, Haras São Pedro do Sul, Haras Santa Maria do Lago, Eurico Cortez, Stud Panamericano, Haras Rincão, Herondino Macuco Borges e Haras Serra Verde.

4a.-feira na Ilha

RIO — Eis o programa para a próxima quarta-feira, na Ilha:

1º páreo — 1.400 metros — às 13.30 horas — Cr$ 100.000,00. "CORPO DE FUZILEIROS NAVAIS"

	Ks.
1—1 Kerean	56
2 Agartha	56
2—3 Castor	56
4 Chiquecada	50
3—5 Elsener	56
6 Cardo	56
" Tunquelen	52
4—7 Avaí	56
8 Minguito	50
9 Troika	54

2º páreo — 1.600 metros — às 14,10 horas — Cr$ 120.000,00 "DIVISAO DE CRUZADORES"

	Ks.
1—1 Etaple	55
2—2 Zás	56
3 Bat Masterson	54
3—4 Kabum	56
5 Moonseed	55
4—6 Luar do Sertão	58
7 Medlar	56

3º páreo — 1.200 metros — às 14.50 horas — Cr$ 120.000,00. "FORÇA DE TRANSPORTES"

	Ks.
1—1 Silicon	58
2 Rimbeclo	54
2—3 Ramazón	55
4 Muscari	55
3—5 Ademarista	58
6 Phoebus	54
4—7 Esquimó	54
8 Polaristar	58
" Frappant	54

4º páreo — 1.400 metros — às 15.30 horas — Cr$ 100.000,00. "FORÇAS DE PATRULHA COSTEIRA"

	Ks.
1—1 Hervão	54
2 Krone	56
2—3 Jonungrid	54
4 King Rao	58
5 Fogaretto	58
3—6 Sake	58
7 Horário	55
8 Máximo	54
4—9 Fujikura	58
10 Clarito	50
" Moulin Bleu	54

5º páreo — 1.200 metros — às 16,10 horas — Cr$ 140.000,00. "FLOTILHA DE SUBMARINOS"

	Ks.
1—1 Marlin	57
" Namorado	57
2 El Tip	57
2—3 Mister Lion	57
4 Julião	57
5 Muki	55
" Langerin	57
3—6 Forró	57
7 Já Vem	57
8 Golea	55
9 Bijuja	55
4-10 Jaboroca	57
11 Kariane	55
12 Aleeu	57
" Secretinha	55

6º páreo — 1.600 metros — às 16.35 horas — Cr$ 100.000,00. "ALMIRANTE MARQUES DE TAMANDARE"

	Ks.
1—1 Rebate	54
2 Campi	52
3 Julu	50
2—4 Leloir	56
5 Kubelik	50
6 Gandulo	50
3—7 Comanche	52
8 Don Flavito	54
9 Ecoté	54
4-10 Mar Cáspio	56
11 Joplin	50
" Pamplina	54

7º páreo — 1.400 metros — às 17,40 horas — Cr$ 100.000,00. "FLOTILHA DE CONTRA-TORPEDEIROS"

	Ks.
1—1 Itapagé	58
2 Atafona	54
3 Ceylão	56
2—4 Garden	56
5 Versátil	56
6 Mágico	55
3—7 Tio Rainha	55
8 Galeon d'Or	54
9 Jocoso	56
4-10 Al Mansur	54
11 Jungle Crier	56
12 Talleyrand	54

Turfe em marcha

1 Lord Vermouth e Harmonieuse, que estavam de viagem marcada para o Paraná, não mais irão. Válter Aliano pesou os prós e contras e desistiu do embarque. Dos cavalos cariocas anotados no G. P. "Paraná", apenas Expert teve sua inscrição confirmada.

2 Os "forfaits" conhecidos para a reunião de hoje na Ilha do Governador, são os seguintes: Rebate, Atis e Zangão no Handicap, Old Nick, Lajão e Javaneza no 5.º e Isleros e Cigarrista no 7º e último páreo da reunião.

3 Gurango retornou de Cidade Jardim, onde tomou parte no "Derby Paulista", credenciado pelo melhor exercício da carreira. Finalizou em 6.º lugar, estranhando a raia pesada.

4 Reapareceu na reunião de quarta-feira na Ilha, o aprendiz Arildo Azevedo, totalmente recuperado da operação das amígdalas. Arildo montou El Aladim, que não obteve colocação.

5 Segunda-feira próxima, dia 11, às 10 horas, no altar-mor da Igreja Nossa Senhora da Candelária, será realizada a missa de 7.º dia do dr. Luís Carlos Alvarenga Neto.

6 José Luís Pedrosa, que obteve linda vitória por intermédio de Abril no Prêmio "Geraldo Luís" recebeu os pôtros Calmo e Cami, filhos de Prosper e Quiproquó, respectivamente.

7 Oito animais que estão aos cuidados de Valdemiro de Oliveira, acham-se à venda. São êles: Christian Dior, Karuman, Kilú, Zirica, Eleosipo, Tio Paulo, Tá Bôa e Dona Feliciana.

8 O castanho Urdil foi negociado para o Stud Cairo, passando aos cuidados de Válter Pedersen.

9 Major's Dilemma, Ibicus, Nyrdhal, são os parelheiros paulistas que deverão correr no G. P "Paraná", marcado para o dia 19.

10 Para o "Derby Sul-Brasileiro" do dia 17, em Tarumã, seguirão Heleco, J'Arrive, Fogoso e Old Indian.

NOSSOS INFORMES PARA HOJE NO GUANABARA

1.º Páreo — 1.200 metros — Cr$ 100.000,00 — às 13,30 — Recorde: 73"2 Tio Valentim

Animais — Jóqueis — Pêso		Treinadores	Performances	Tempo	
1—1 Tio Paulo, D. Moreira	56	W. G. Oliveira	2º de Belini — Los Andes	1.400 90"1/5	NP
2—2 Xerem, A. Olivares	56	M. Almeida	1º " Hervão — Sake	1.200 77"	IL
3 Betty, J. Quintanilha	56	W. Freitas	12º " Jonlin — Usinga	1.000 63"1/5	IL
3—4 Gandulo, A. Ricardo	56	O. Pinto	1º " Mustafá — Densidade	1.200 77"2/5	IL
5 Ulano, J. M. Santos	55	B. Ribeiro	13º " Banjo — Urco	1.500 96"1/5	AU
4—6 Usinga, D. Neto	56	F. Abreu	2º " Jonlin — Dart	1.000 63"2/5	IL
7 Jesuíta, P. Lima	56	J. B. Silva	4º " Farrapo — Carvão (SV)	1.600 110"1/5	AM

2.º Páreo — 1.000 metros — Cr$ 120.000,00 — às 14,10 — Recorde: 58"6 Pilar

Animais — Jóqueis — Pêso		Treinadores	Performances	Tempo	
1—1 Esquimó, P. Fontoura	56	Exp. Coutinho	7º de Trapézio — Drible	1.000 64"1/5	IL
" Meruoca, D. Silva	54	Exp. Coutinho	1º " Ourobôa — Xiquita	1.400 90"2/5	IL
2—2 Frappant, R. A. Pinto	56	W. P. Meireles	4º " Trapézio — Drible	1.000 64"1/5	IL
3 Mila, J. Vieira	50	J. Orellana	7º " Esquimó — Drible	1.200 77"	IM
3—4 Exato, S. Cruz	56	A. Madureira	11º " Mondo — Valparaiso	1.200 76"1/5	IL
5 Laurito, D. Kranzfeld	52	L. S. Castro	ESTREANTE	—	
6 Prometheu, J. Barros	56	O. C. Dias	1º " Trapézio — Drible	1.000 64"1/5	IL
4—7 Prosáico, I. Souza	56	W. Freitas	6º " Trapézio — Drible	1.000 64"1/5	IL
8 Ourobôa, C. Morgado	54	G. Feijó	2º " Meruoca — Xiquita	1.400 90"1/5	IL
9 Banquete, M. Nicievisky	56	W. T. Souza	24º " Tarso — Zé Curiboca	1.500 96"3/5	AP

3.º Páreo — 1.000 metros — Cr$ 140.000,00 — às 14,50 — Recorde: 58"6 Pilar

Animais — Jóqueis — Pêso		Treinadores	Performances	Tempo	
1—1 Fagulha, A. Santos	57	A. Tôrres	2º de Sidarta — Kariane	1.000 63"1/5	IM
2 Nepeta, A. M. Caminha	57	D. Cassas	U º " Sidarta — Fagulha	1.000 63"1/5	IM
2—3 Kariane, O. Machado	57	M. Silva	2º " Boleyen — Zizica	1.000 60"3/5	GL
4 Estria, D. Kranzfeld	57	L. S. Castro	4º " Sidarta — Fagulha	1.000 63"1/5	IM
3—5 Orquinta, W. Andrade	57	R. Silva	5º " Sidarta — Fagulha	1.000 63"1/5	IM
6 My Flay, J. G. Silva	57	C. Rosa	11º " Alma de Gato — Anacapri	1.300 78"1/5	GL
7 Zizica, D. Neto	57	W. G. Oliveira	3º " Boleyen — Kariane	1.000 60"3/5	GL
4—8 Nangate, A. Ricardo	57	C. Gomes	2º " Graciette — Evoli	1.000 63"3/5	AL
9 Evoli, J. M. Santos	57	A. Pinheiro	6º " Sidarta — Fagulha	1.000 63"1/5	IM
" E. d'Amour, A. Olivares	57	A. Pinheiro	7º " Sidarta — Fagulha	1.000 63"1/5	IM

4.º Páreo — 1.800 metros — Cr$ 200.000,00 — às 15,30 — Recorde: 113"6 Atis

Animais — Jóqueis — Pêso		Treinadores	Performances	Tempo	
1—1 P. Escarlate, A. Ricardo	59	G. Feijó	1º de Galbion — Montebostil	1.800 116"	IP
2 Rebate, Não corre	48	C. Ferreira	Não será apresentado	—	
2—3 Fuji-Yama, M. Silva	57	C. Pereira	1º " Maracaibo — Quotidien	1.400 87"2/5	AL
4 Afortunado, A. Azevedo	54	J. Araujo	5º " Figaro — Kinalrney	1.900 121"4/5	NM
3—5 Figaro, W. Andrade	53	J. W. Viana	1º " Kilarney — Talon	1.900 121"4/5	NM
6 Atis, Não corre	48	M. Almeida	Não será apresentado	—	
4—7 Beto, J. Marchant	56	P. Morgado	1º " Xerez — Destroyer	1.600 101"1/5	IL
8 Zangão, Não corre	48	F. Abreu	Não será apresentado	—	
" Lajão, D. Neto	48	F. Abreu	4º " Figaro — Kilarney	1.900 121"4/5	NM

5.º Páreo — 1.400 metros — Cr$ 100.000,00 — às 16,10 — Recorde: 85"6 Tuchaua

Animais — Jóqueis — Pêso		Treinadores	Performances	Tempo	
1—1 Orton, J. G. Silva	60	W. Attianesi	5º de G. Fellow — Fama	1.000 60"3/5	IM
2 Old Nick, Não corre	50	O. Pinto	Não será apresentado	—	
3 Guanadi, J. Vieira	50	A. Corsino	7º " G. Fellow — Fama	1.000 60"3/5	IM
2—4 Ranai, A. Azevedo	54	G. Ulloa	7º " Estrôncio — Destroyer	1.600 101"2/5	AL
5 L. Aftair, J. M. Santos	58	F. Schneider	U º " Expert — Galileu	1.600 100"1/5	NL
6 Pamplina, D. Silva	45	S. d'Amore	8º " Vaporeto — Xilon (SP)	1.400 89"3/5	GL
3—7 Lajão, Não corre	58	F. Abreu	Não será apresentado	—	
8 Bicão, O. Machado	56	M. Neves	11º " Estrôncio — Destroyer	1.600 101"2/5	AL
9 I. de France, M. Henrique	54	B. Ribeiro	U º " Ajax — Indian Flower	1.500 96"3/5	AP
4-10 Estroncio, A. Ricardo	60	R. Carrapito	1º " Destroyer — Xerez	1.600 101"2/5	AL
11 Mar Cáspio, P. Gomes	50	G. Feijó	3º " Rebate — Destroyer	1.600 102"1/5	IL
12 Javaneza, Não corre	54	L. Tripodi	Não será apresentada	—	

6.º Páreo — 1.000 metros — Cr$ 140.000,00 — às 16,55 — Recorde: 58"6 Pilar

Animais — Jóqueis — Pêso		Treinadores	Performances	Tempo	
1—1 Tintoforte, O. Machado	57	C. Tourinho	6º de Borealis — Nardal	1.600 104"	AL
2 My King, A. Olivares	57	A. Morales	5º " Latim — Kilu	1.000 61"1/5	AL
3 Corot, I. Souza	57	D. Cassas	U º " Borealis — Nardal	1.600 104"	AL
2—4 Areal, D. Neto	57	F. Abreu	5º " Borealis — Nardal	1.600 104"	AL
5 Julião, A. M. Caminha	57	F. Schneider	11º " Clino — Umbará	1.200 76"3/5	NP
6 Vamos Lá, A. Azevedo	57	A. Pinheiro	U º " Sunred — Nubian	1.000 62"4/5	IM
7 Bijupirá, R. A. Pinto	57	W. P. Meireles	8º " Sunred — Nubian	1.000 62"4/5	IM
8 Joboroca, J. Corrêa	57	F. Lavor	5º " Sunred — Nubian	1.000 62"4/5	IM
9 Mister Lion, F. Maia	57	M. Mendes	7º " Argail — Kilu	1.000 63"4/5	AL
4-10 Atito, F. Pereira	57	M. Almeida	7º " Cataco — Kilu	1.000 63"4/5	AL
11 El Tip, A. Gomes	57	T. Gomes	U º " Aconcágua — Namorado	1.400 89"1/5	IL
12 Marlin, P. Lima	57	O. Pinto	10º " Borealis — Nardal	1.600 104"	AL
" Namorado, A. Ricardo	57	O. Pinto	8º " Argail — Kilu	1.000 63"4/5	AL

7.º Páreo — 1.400 metros — Cr$ 100.000,00 — às 17,40 — Recorde: 85"6 Tuchaua

Animais — Jóqueis — Pêso		Treinadores	Performances	Tempo	
1—1 Mustafá, A. M. Caminha	58	D. Cassas	2º de Gandulo — Densidade	1.200 77"2/5	IL
2 Isleros, Não corre	56	S. d'Amore	Não será apresentado	—	
3 Passarela, A. Portilho	56	P. Santos	8º " Arrudinha — Kina	1.300 83"2/5	NM
2—4 Sake, W. Andrade	58	A. Araujo	2º " Xerem — Hervão	1.200 77"	IL
5 Fujikura, O. Machado	58	S. P. Filho	4º " C. Dior — Los Andes	1.600 103"4/5	NL
6 Al Mansur, L. Acuna	54	C. Morgado	7º " Mitsouko — Cygnus	1.300 83"2/5	NL
3—7 Horário, L. Santos	58	J. Piotto	2º " Laika — Mustafá	1.600 106"1/5	IP
8 Laika, A. Hodecker	56	F. Schneider	U º " Arrudinha — Kina	1.600 102"2/5	NL
9 Cigarrista, Não corre	56	P. Moreira	Não será apresentado	—	
4-10 Densidade, S. Gomes	56	N. Gomes	3º " Gandulo — Mustafá	1.200 77"2/5	IL
11 King Rao, A. Ricardo	58	L. Tripodi	9º " Siam — Don Mauricio	1.600 103"2/5	NL
12 Versátil, J. Martins	56	J. Lourenço F.º	8º " Gandulo — Mustafá	1.200 77"2/5	IL
" Clarito, S. Cruz	54	G. Dallas	6º " Garden — Eagless	1.400 90"	IL

INFORMA

MINUTO POR MINUTO, O HORARIO DOS
seus programas favoritos de TV

TUDO SÔBRE T.V.
- O programa do dia
- A TV por dentro
- Comentários
- Reportagens
- Notas
- Críticas
- Futuros lançamentos

Tenha uma imagem mais nítida de tudo o que acontece em TV, lendo as informações rigorosamente atualizadas que TV REPORTER publica semanalmente. Impressa a côres é a mais eficiente e especializada publicação do gênero

AO LADO DO SEU TELEVISOR, O SEU TV REPORTER. SEMPRE!

TV reporter GUIA

ASSINATURAS: Telefone para 42-1716 ou 30-7149 e o próximo número estará em sua casa.

APENAS CR$ 15,
EM TÔDAS AS BANCAS

Vitória do Botafogo no Maracanã: 2 x 0

Com dois gols de Amarildo (um aos 25 minutos do primeiro tempo e o outro aos 20 da segunda etapa), o primeiro numa falha infantil do goleiro Orlando e o segundo em impedimento, o Botafogo venceu, na noite de ontem, ao São Cristóvão, no Maracanã, nessa caminhada pela conquista do título de campeão da cidade, perante um reduzido público (3.943 pagantes) que fêz passar pelas bilheterias a importância de Cr$ 279.270,00, sendo que nos 15 minutos finais o Botafogo ensaiou um «baile» nos alvos.

O quadro «cadete» somente foi adversário igual para os botafoguenses nos primeiros 20 minutos de jôgo, quando o panorama do encontro estêve equilibrado, mas a partir do seu primeiro tento, os alvinegros foram mais senhores das ações face ao recuo dos alvos. Sòmente no início da segunda etapa perigou o arco botafoguense, quando por duas vêzes estêve para cair a cidadela de Manga, que estêve numa noitada inspirada pois salvou a sua meta até mesmo com o pé.

1.º TEMPO: 1 X 0

O São Cristóvão entrou em campo com várias inversões em seu ataque, [illegible] Olivar que é ponteiro, era o centro avante, com Elba na esquerda e Tiquinho na ponta direita, numa tentativa de burlar a vigilância dos botafoguenses. Isso até que andou dando certo nos minutos iniciais, mas sem que o ataque "cadete" atingisse a meta adversária. E sòmente aos 15 minutos é que Manga pegou a bola num ataque dos sancristovenses. Num panorama de equilíbrio transcorreram os primeiros 20 minutos, mas sem que os alvos ultrapassassem a intermediária do Botafogo, enquanto alvinegros fustigavam ao goleiro Orlando, do São Cristóvão. Entretanto quando o Botafogo passou a um melhor entrosamento em suas linhas, o S. Cristóvão sentindo o pêso, recuou. Senhor das ações e do terreno, aos 25 minutos Amarildo assinalava o primeiro goal do Botafogo, numa falha do goleiro Orlando que ao aparar a bola que vinha num cruzamento da esquerda soltou-a e na confusão na pequena área em que Neivaldo estava presente, Amarildo lançou a pelota nos fundos das rêdes. A partir de então, o São Cristóvão tentou uma reação, mas armando essa reação em armações de jôgo sòmente em seu campo, não passando da meia cancha, dando tranqüilidade total aos botafoguenses.

FINAL: BOTAFOGO, 2x0

Jogava o Botafogo com calma, certo de dar mais um passo gigantesco rumo ao título. Mas essa tranqüilidade desapareceu quando logo nos 10 minutos Ivo, num ataque do São Cristóvão, perdeu um gol certo quando a pelota tinha o endereço das redes, Manga defendeu espalmando para cima do travessão. Logo a seguir o São Cristóvão, com o fôlego inicial, fêz nova ameaça, quando Russo, aproveitando um arremesso na altura da grande área, chutou na corrida e Manga, não tendo tempo para deter a pelota, defendeu com o pé um gol certo. Voltou o São Cristóvão a atacar e Olivar, quando tinha "chance" para marcar com o arco desguarnecido, apareceu Nilton Santos e defendeu. Contra-ataca o Botafogo e quando Neivaldo e Amarildo se achavam em impedimento visível o arqueiro Orlando soltou a pelota e Amarildo, entrando, lançou a bola no centro do arco, enquanto todos aguardavam a sinalização do juiz acusando a falta. Era o segundo gol e último da noite, no Maracanã. Com mais êsse tento, o Botafogo cresceu de produção e voltou a dominar o gramado e a envolver os defensores alvos, numa tenalvos passou a ser inoperante, pois os alvos passou a ser inoperane, pois os botafoguenses não mais permitiram qualquer ligação nas linhas adversárias. Com os alvinegros fazendo boa atuação, sem desgastar-se, o encontro terminou com mais êsse passo firme

(Conclui na 3a página)

Raio-X de uma vergonha (3)

Não só os cronistas esportivos simpatizantes do Fluminense que estão revoltados com a péssima campanha dos quadros neste ano. A torcida, verdadeiramente a alma do clube, não está satisfeita e isto pode notar-se pelas rendas tricolores que têm diminuído e, atualmente, chegam a ser ridículas. A do jôgo entre Fluminense e América, disputado quarta-feira última, foi de apenas Cr$ 57 mil, mas pior do que a renda foi a atitude de Zezé Moreira lançando Jaburu e Calazans no fogo, mas isto é assunto para o artigo de amanhã. Hoje prefiro publicar esta carta que recebi:

AOS TRICOLORES DE VERGONHA

O Fluminense F. C. é, sem dúvida, um dos maiores patrimônios esportivos do país. Suas tradições de lutas e seus galardões de vitórias constituem pedra basilar de sua brilhante história no desporto nacional. No entanto, de uns tempos a esta parte, o querido grêmio das Laranjeiras foi tomado politicamente por uma facção que parece desconhecer o passado do clube, expondo as equipes de futebol a um ridículo nunca visto.

E' tempo dos tricolores de arquibancada tomarem uma posição que defina o pensamento de sua imensa torcida. Rasgar a flâmula querida será um insulto ao próprio clube. No entanto, pacìficamente pode o torcedor demonstrar o seu descontentamento: apenas a sua omissão, não comparecendo sob qualquer pretexto, até o final dêste campeonato, a qualquer partida disputada pelo Fluminense. E' natural que as rendas diminuirão e o clube terá ratificada a cristalina verdade de que com equipes fracas nada pode ser feito, ainda que competente seja o preparador técnico ou por maior seja a boa-vontade dos jogadores.

Ademais, é muito triste para nós, tricolores, assistirmos a debacle de craques consagrados que nada podem fazer em meio de tantos outros medíocres.

A torcida exige que a direção do Fluminense se confesse pùblicamente infeliz, quando da venda de Valdo e Maurinho, pois, a par de não contratar elementos de real valor, vende (e com que facilidade) os 2 melhores jogadores do ataque titular. E o resultado aí está. Exige também que os métodos de trabalho do futebol profissional sejam reformulados. Elevar salários dos realmente craques, dispensar os inúmeros medíocres e contratar jogadores que possam cumprir em campo a dignificante missão de defender a jaqueta tricolor, à altura das tradições do FLUMINENSE.

ENCERRANDO, ENTAO: TRICOLOR DE VERGONHA NÃO IRA MAIS ASSISTIR A JOGOS DO FLUMINENSE ATÉ O FINAL DESTE CAMPEONATO.

GALDÃO

Contratar Paulo Amaral, uma das medidas mais certas: João

"Os resultados que estamos obtendo não nos surpreendem pois correspondem ao trabalho que estamos realizando de cabeça fria, planejado, seguindo a uma orientação prèviamente traçada que teve realmente o seu primeiro passo positivo na contratação de Paulo Amaral, o homem certo para isto — declarou João Silva, ao DIARIO CARIOCA.

"Há quem diga que começamos tarde — prosseguiu — entretanto, para mexer no time é preciso esperar o momento certo, pois um insucesso jogaria por terra, todo o trabalho feito. Lançar um jogador nôvo, pode redundar na descoberta de um craque, mas também pode significar a queima de um futuro brilhante. Para não falar no ambiente que é preciso preparar com a torcida".

PONTOS FRACOS

João Silva reconheceu que a promoção de três aspirantes não foi tudo o que a torcida pediu, mas argumentou com a falta de suplentes à altura, para certos postos, onde os atuais titulares terão de continuar jogando.

Disse que o problema vem de longe, mas que na maneira do possível, vem procurando resolver, como pode ser visto pelo trabalho feito nos juvenis, que encontrou em péssima situação, sem jogadores, vivendo da esperança de vir a aproveitar o que sobrasse dos infante-juvenis. Mandou vir elementos de tôda a parte, contrariando a tese de muitos, de que tinham de ser cariocas, para evitar despesas de concentração e estudos, acabou por enriquecer um plantel que aos poucos foi se entrosando e hoje é apontado como dos melhores da cidade, para o qual contribuiu também a contratação de Hilton Santos que, até então, vinha sendo preterido por elementos recomendados por políticos e amigos. "Hoje temos um bom juvenil — disse — e ainda estamos com a base do time, para 62".

João Silva vem mantendo contatos semanais com o sr. José da Silva Rocha, futuro presidente do Vasco da Gama, que vem acompanhando com muito interêsse o trabalho que está sendo feito no departamento de futebol do Vasco, pois é a base de onde surgirá o Expresso da Vitória.

Paulo Amaral, João Silva e Eli, trio dirigente do futebol no Vasco da Gama

Fla venceu Olaria de 2 a 0

Tendo Henrique como goleador, o Flamengo venceu na noite de ontem, em General Severiano, ao Olaria por 2x0, sendo que o primeiro goal foi obtido aos 44 do primeiro e o segundo, aos 8 minutos da fase complementar, de pênalte, tendo a partir de então os "bariris" atuado sòmente com 10 homens, já que Casemiro foi expulso de campo por ter reclamado a marcação da penalidade máxima nesse jôgo que rendeu apenas Cr$ 148.220,00, mas os rubro-negros, apesar da resistência inicial imposta pelos "bariris", foram sempre mais senhores das ações e dominaram o terreno.

Sòmente não ampliaram o marcador face ao recuo total dos "bariris" na fase complementar a fim de bloquear as investidas na grande área dos rubro-negros. Essa retração de jôgo por parte do Olaria ensejou manobras e deslocamentos dos rubro-negros, que embora tentassem furar o bloqueio, objetivamente, proporcionavam no gramado alagado de General Severiano uma boa exibição de futebol.

PRIMEIRA ETAPA

O jôgo, que começou com 15 minutos de atraso do horário previsto, já que os refletores do Botafogo por vêzes se apagaram na preliminar, foi equilibrado até aos 20 minutos, mas a partir daí o Flamengo passou a dominar, enquanto o Olaria visava se defender. Aos 44 minutos, porém, Henrique investiu pela área e abriu a contagem.

VITÓRIA DO FLA

uando se pensava que das observaçωs

(Conclui na 3a. página)

Bola Pra Frente

A CONTA DOS TREZE

Vocês que nunca jogaram futebol não sabem o que seja perder de treze a quatro. O time do Trinta-Por-Trinta, sofreu, domingo passado, o massacre de uma goleada com o maldito escore.

Quando se toma o décimo gól, perde-se a conta e sobrevém a desorientação total. Foi precisamente isso que se deu no jôgo contra o time dos "Pionners", em Corrêas, time que no mês passado o Trinta havia derrotado por oito a sete.

Devo esclarecer que o escore sempre dilatado dêsses jogos resulta mais das dimensões reduzidas do campo (60 metros por trinta e cinco) e do número de jogadores (oito de cada lado) do que de vulnerabilidade das equipes. No caso dos "Pioneers", ouso dizer que jogam um futebol vistoso, altamente técnico, veloz e harmonioso como nem sempre se pode num jôgo de futebol profissional.

E' uma equipe de oito excelentes controladores de bola que se poderiam exibir em qualquer estádio com ingressos pagos. Evidentemente, respeitadas pelo adversário as circunstâncias de idade (média de 35 anos) e outros fatôres de ordem psicológica que distingüem o futebol dos "Pioneers" do futebol de atletas profissionais.

Não sou admirador do futebol-de-salão; nunca fui e, acho mesmo, que a estimular-se uma modalidade do jôgo que utiliza piso de cimento e bola que não quica melhor seria que se tivesse promovido o futebol em gramado de 60 metros, com sete ou oito de cada lado, tal como se vê no excelente campo de meu amigo José Luís Ferraz, em Corrêas, onde, a cada sábado, se pode assistir a preciosas exibições de técnica individual e coletiva entre equipes de verdadeiros amantes do futebol.

Um dêsses jogos em Corrêas foi presenciado pelo sr. Luís Murgel, ilustre prócer do futebol internacional. E o sr. Murgel ficou impressionado com a qualidade do espetáculo em que se exibia contra visitantes o magnífico time dos "Pioneers", que parece jogar basquete com os pés, tal a perfeição, a harmonia e a variedade de jogadas que produzem e que não raro se concluem com um chute de gól.

(Treze a quatro não chega a ser uma tragédia, mas encabula um aprendiz que depois dos trinta começou a chutar suas bolinhas com aquêle entusiasmo do ancião que aprende a soletrar o próprio nome no curso de alfabetização de adultos).

ARMANDO NOGUEIRA

Time do Fluminense vai sofrer mais alterações

Apesar de terem sido lançados no fogo os jogadores Calazans e Jaburu, que inexplicàvelmente tinham sido tirados do primeiro quadro do Fluminense, tiveram boa atuação contra o América e terão que ser conservados no time, embora não seja muito do agrado do treinador Zezé Moreira sua permanência.

Elementos ligados ao Departamento de Futebol do tricolor continuam pressionando o técnico para que tire o meia armador Paulinho, substituindo-o por Oldair, que vem tendo boas atuações no quadro de aspirantes.

ALTERAÇÕES

Ao contrário do que se pode pensar a vitória sôbre o América, atual lanterna do campeonato carioca, não foi suficiente para consolidar a posição do treinador Zezé Moreira, cujo contrato com o Fluminense não deverá ser renovado. A entrada de Jaburu e Calazans, imposta ao técnico, serviu para demonstrar que o time só não ocupa melhor posição por erros técnicos.

Anísio não aguentou o castigo de Luizão

Quarta-feira próxima passada, na TV-Tupi, Luís Inácio (Luizão) conseguiu a sua segunda vitória na tentativa para recuperar o antigo prestígio e o título brasileiro dos meio-pesados. Venceu Luizão com autoridade à Anízio Ribeiro, que no 7.º assalto, não resistindo ao severo castigo que lhe vinha sendo imposto pelo «Martelo Negro», desde o 1.º «round», apelou para os golpes baixos, sendo advertido três vêzes consecutivas pelo juiz, que seguindo o regulamento o eliminou.

Parece que êsse era mesmo o desejo de Anízio Ribeiro, que sentindo a iminência do nocaute, e como seus segundos não jogassem a toalha, propositadamente, aplicou os partidos, para pôr fim à luta.

RESULTADOS

AMADORES

1a. luta — 3x3x1 — Galo — Jaci Vieira (Marinha) x Sebastião Lopes (SP). Vencedor: Jaci Vieira.

2a. luta — 3x3x1 — M. M. Ligeiro — Armando Chiraiva (Marinha) x Luís Benedito David (SP). Vencedor: Armando Chiraiva.

3a. luta — 3x3x1 — M. Ligeiro — Mário Santos (G. C. Muniz) x Narciso de Oliveira. Vencedor: Mário Santos.

PROFISSIONAIS

4a. luta — 6x3x1 — M. Médio — Alvacir Dória x Luís Soares da Silva. Vencedor por K. O. T.. Alvacir Dória.

5a. luta — 8x3x1 — M. Pesado — Luís Inácio (Luizão) x Anísio Ribeiro. Vencedor por desclassificação: Luís Inácio, no 7º assalto.

Jogou com Juscelino e acabou na miséria

«Joguei em tanto clube ao lado de tanta gente que fui até companheiro de equipe do ex-presidente Juscelino, em Diamantina» — disse o antigo jogador do América, Atlético Mineiro, Galícia e mais uma centena de clubes, Pedro Alvares Cabral. — «Nonô era tão reclamador que na última vêz que jogamos juntos o juiz disse: «para futebol, você não serve não, dêsse jeito só mesmo para orador.»

Pedro Alvares Cabral tem uma existência que define muito bem o que é o outro lado da vida dos craques de futebol, pois nem todos são Pelé, Garrincha, Didi. Há também os casos de Pedro Alvares Cabral, que ganhou muito dinheiro mas foi cigarra, numa profissão em que é preciso ser formiga. Vítima de um desastre, hoje não tem como viver e sustentar uma família numerosa, com uma filha moça que nem sabe ler e escrever.

DESCOBRIDOR

Talvez por influência do nome Pedro Alvaro Cabral sempre foi um inconstante, tendo percorrido todo o Brasil. Nascido em 29 de julho de 1914, começou a jogar aos 15 anos de idade, no Estrêla, de Cachoeira de Itapemirim. Aos 20, ingressou no Rio Branco, de Vitória, começando uma carreira de profissional, que foi considerada na CBD como a mais movimentada de todos os tempos e a que mais lucro deu à C.B.D., em taxas de transferência.

Pedro Alvaro jogou — Galícia, Bahia, 39, onde jogavam Regis, Veve e Lusitano. Ibis, do Recife, em 40, onde jogavam Pirombá e Ademir, êste ainda juvenil. No América, do Rio, em 41, nesta época, disse Ari Barroso, que o América havia descoberto Pedro Alvaro Cabral. No mesmo ano, foi para o Britânia, em Santa Catarina, onde o técnico era o famoso goleiro vascaíno Rei. Em 43, foi para o Guarani de Bagé. Ingressando no mesmo ano, no Lauro Gonçalves, ao lado de Ávila.

Em 44, pegou o navio do Lóide, Almirante Alexandrino, e foi para Fortaleza, ingressando no Ceará S. C.. Em 45, no Auto Sport, da base aérea de Val de Cães, no Pará. Em 46, no Moto Clube do Maranhão. Nesta ocasião, estourou uma revolução no Maranhão, que levou ao govêrno do Estado, por alguns dias, o presidente do clube, Deputado Cesar Aboud e o futebol no estado parou, pois até o campo do clube foi transformado em trincheira. Rumou então para a Ilha de Marajó, levado pelo Deputado José Viana, "o dono da Ilha" e lá jogou por vários clubes, treinando-os também. Em 47, embarcou no Itaimbé, da Costeira, e foi parar em Pôrto Alegre.

Estava em treinamento a seleção gaúcha e Pedro treinou também, só não jogando por não estar legalizado, senão teria formado ao lado de Ávila, Tesourinha, Adãozinho, Clarel, Nena e outros. Ingressou então no Fôrça e Luz que — segundo diz — ficou lhe devendo dez mil cruzeiros e ainda mandou dar-lhe uma surra, para não pagar, chegando até a ser esfaqueado. Em 48, assinou contrato com o Rio Grande, indo em 59 para o Hawai, de Santa Catarina. No mesmo ano, foi para São Bento, de S. Paulo. Daí ingressou no Velo, de Rio Claro, encerrando carreira em 52 [illegible], junto com Lele, passando então a conhecer o outro lado da vida do jogador de futebol.

DESASTRE E O FIM

Vindo para o Rio, viajando pelo noturno paulista, Pedro Alvares Cabral sofreu um desastre. O túnel 4, na estação de Chald, caiu sôbre a composição e Pedro Alvares Cabral e sua espôsa, tiveram ambos as pernas quebradas, enquanto sua filhinha, Maria Aparecida, de apenas seis meses de vida, ficou prêsa entre as ferragens, sem sofrer um só arranhão. No desastre, Pedro perdeu a saúde e até o pouco dinheiro que tinha — sessenta mil cruzeiros — além da bagagem que levava. Tal foi a gravidade do acidente, que o ex-jogador por pouco ficava sem as pernas, evitado graças à dedicação e competência do Dr. Linhares, durante os doze mêses que ficou internado no Hospital N. S. de Lourdes.

Nesta triste situação encontrou o então presidente Juscelino, que se prontificou a resolver sua situação, inclusive com o pagamento da indenização por parte da Central do Brasil que até hoje não foi feita. Como prova exibiu um telegrama com o seguinte teor: "Senhor Presidente da República recebeu seu telegrama 18 do corrente e incumbiu-se comunicar que assunto foi encaminhado ao órgão competente da administração, para ser devidamente apreciado. Saudações cordiais. Valdemiro Autran Dourado. Oficial de Gabinete do Presidente da República".

Pedro Alvaro Cabral pede pouco. Apenas o cumprimento de suas obrigações por parte da Central do Brasil e passagens para que possa seguir para Goiás, onde tem grandes amigos e poderá viver melhor.

Tornozelo de Roberto é problema do Vasco

O grande problema do treinador Paulo Amaral para o jôgo de sábado próximo contra o Fluminense, no Maracanã, é o meia armador Roberto Pinto, que foi fortemente atingido no tornozêlo por Elcio, a ponto de a princípio ter parecido que tinha havido fratura.

O quarto-zagueiro Russo, que foi recentemente operado dos meniscos, deverá voltar aos treinamentos na próxima semana, retornando no quadro de aspirantes nos últimos jogos do returno.

SATISFEITO

A produção do Vasco nos dois últimos encontros satisfez ao treinador Paulo Amaral que sòmente alterará o time se houver necessidade médica. O ataque, a rigor, era o único ponto que não o vinha satisfazendo pois prendia muito a bola e demorava-se nos chutes a gol, mas já contra o Bangu, esta falha pareceu muito menor.

O zagueiro direito Paulinho, que quase não pode enfrentar o Bangu está também sentindo a região contundida, mas acreditam os médicos do Vasco que sua recuperação até sábado seja total. Hoje os jogadores vascaínos farão individual leve, iniciando-se a concentração em seguida.

Resultados de ontem na Gávea

Eis os resultados dos oito páreos de ontem à noite, na Gávea, disputados em pista de areia pesada.

1º páreo — 1.600 metros.
1º [illegible], [illegible] Silva
2º [illegible], A. Ricardo
3º [illegible], L. Santos
Vencedor (3) — Cr$ 20,00.
Dupla (12) — Cr$ 16,00
Placê do 1º (1) — Cr$ 10,[illegible]; do 2º (1) — Cr$ 10,00; do 3º (3) — Cr$ 11,[illegible]
Tempo: 6[illegible]3/5.

2º páreo — 1.500 metros.
1º [illegible], A. Veloso
2º Margarida, H. Cunha
Não correu: [illegible]
Vencedor (6) — Cr$ 83,00.
Dupla (34) — Cr$ 2[illegible],00
Placê do 1º (6) — Cr$ 59,00; do 2º (4) — Cr$ 74,00
Tempo: 96"2/5

3º páreo — 1.300 metros.
1º Lôbo, L. Souza
2º Cygnus, A. Reis
Não correram: Dourak — Clarito e Maximus.
Vencedor (1) — Cr$ 20,00
Dupla (12) — Cr$ 61,00
Placê do 1º (1) — Cr$ 16,00; do 2º (3) — Cr$ 21,00
Tempo: 84"2/5

4º páreo — 1.200 metros.
1º Frater, J. Portilho
2º Grão Califa, A. Ricardo
Não correram: [illegible] — Niquita e Dribie.
Vencedor (2) — Cr$ 2[illegible],00
Dupla (23) — Cr$ 40,00.
Placê do 1º (2) — Cr$ 17,00; do 2º (3) — Cr$ 27,00.
Tempo: 75"3/5

5º páreo — 1.600 metros.
1º Kina, O. Machado
2º Katushka, A. Barroso
Não correu: Usinga.
Vencedor (1) — Cr$ 36,00.
Dupla (13) — Cr$ 38,00.
Placê do 1º (1) — Cr$ 23,00; do 2º (5) — Cr$ 20,00.
Tempo: 105".

6º páreo — 1.600 metros.
1º Christian Dior, W. Andrade
2º Dirigível, J. Martins
3º Karuman, A. Ramos
Não correram: Cantineiro e Cachito.
Vencedor (1) — Cr$ 20,00.
Dupla (14) — Cr$ 28,00
Placê do 1º (1) — Cr$ 25,00; do 2º (10) — Cr$ 28,00; do 3º (1) — Cr$ 25,00
Tempo: 105".

7º páreo — 1.500 metros.
1º Luar do Sertão, J. Marchant

(Conclui na 3ª pág.)

"Tive impressão de que tinha sido esfaqueado"

Eder Jôfre derrubou mais um que ainda não havia sofrido um nocaute. Desta feita, coube ao valente campeão português Fernando Soto, cair no tablado do Ibirapuera, com um poderoso «hook» da esquerda do campeão mundial. Após o combate de ontem, os dois lutadores, em seus vestiários, falaram à imprensa. Disse Fernando Soto que estava triste por ter sofrido sua primeira queda e não poder prosseguir.

Foi correto quando elogiou Eder: «Não existe no momento, quem vença Eder Jôfre. Poderá deixar as luvas sem conhecer uma derrota. É completo. «Pega» terrivelmente, não se deixa «pegar» e têm conduta exemplar, não usando nunca de expedientes proibidos. A derrota me entristeceu pois nunca havia sofrido um nocaute, mas sinto-me orgulhoso por ter resistido oito assaltos. E tenho a impressão de que não decepcionei ao amável público paulista.» Fêz uma pausa e concluiu: — «Quando recebi aquêle golpe no fígado, tive a impressão de ter sido esfaqueado. Perdi para um real e grande campeão mundial.»

EDER ELOGIA

Eder Jofre não escondeu seu entusiasmo pela valentia de Fernando Soto: "ganhei mais uma luta e não foi tão fácil como pareceu, pois Soto é um grande pugilista e, além do mais, é leal. Dará muito que fazer aos melhores "galos" do mundo. Faço questão de cumprimentá-lo pela sua valentia e conduta exemplar".

Teatros e Boites
Programa para sua Noite

O CANGACEIRO
HOJE E TÔDAS AS NOITES
HELENA DE LIMA
DAS 6 DA TARDE ÀS 3 DA MANHA
R. FERNANDO MENDES, 25 — COPACABANA

Oxalá
(ex-Chamego)
Final da Cinelândia
MUSICA EM HI-FI — WISKHY-BAR — COZINHA TÍPICA
Ar Refrigerado
ATRAÇÃO
ALTEMAR DUTRA
e seu violão
Pratos típicos sob a dir. do BAIANO DO BECO DAS GARRAFAS: 2as. vatapá, moqueca de peixe; 3as. galinha de cabidela e arroz de coco; 4as. sarapatel, frigideira de caruru; 5as. xin-xin de galinha e camarão a baiana; 6as. peixe de escabeche e bacalhau ao leite de côco e sábado, MOCOTÓ COM DOBRADINHA
Rua 7 de Setembro, 88 — sobreloja — Tel.: 22-1162
(ao lado do Clube de Engenharia)

PLAZA HI-FI SOCIETY
AVENIDA PRADO JUNIOR, 258
Reservas de mesas com antecedência, pelo telefone: 57-1870
Direção geral de MAURÍCIO LANTHOS
QUINTA-FEIRA, DIA 14, A PARTIR DAS 23 HORAS
SENSACIONAL GRITO DE CARNAVAL
em homenagem a S.M. REI MOMO
DOMINGO: CLUBE DOS ATUANTES
SEM «COUVERT» — SEM CONSUMAÇÃO
ABERTO A PARTIR DAS 15 ATE AS 5 HORAS DA MANHA
DIA 31: «REVEILLON» COM CHAMPANHA GRATIS

JOHNNY ALF
AGORA NO RIO
HOJE E TODOS OS DIAS
BOTTLES - BAR
RUA DUVIVIER, 37-J — TEL.: 57-1065

little club bar
Apresentando a melhor música para ouvir e dançar
CONJUNTO DE ZÉ MARIA
E O CANTOR MAIS QUERIDO DA NOITE
LIVIO ROMANO
Serviço de Restaurante
Rua Duvivier, 37-L — Telefone: 57-6984

GRAN CIRCO NORTE AMERICANO
Mais 3 Dias
O MAIOR E MAIS COMPLETO DA AMERICA LATINA
4 Elefantes! Girafa! Leões! Tigres! Números internacionais com: Trapezistas! Acrobatas Saltadores! Malabaristas Toni Palhaços! Aramistas!
30 ARTISTAS DO MUNDO INTEIRO!
Hoje, às 16 e às 21 horas — Amanhã e domingo, às 14,30, 17,30 e 21 horas
AV. PRESIDENTE VARGAS — Junto à Praça Onze

Diario Carioca

RIO DE JANEIRO, SEXTA-FEIRA, 8 DE DEZEMBRO DE 1961

IAPs precisam pagar quase Cr$ 25 bilhões

— "O Fundo Comum da Previdência Social tem urgente e imperiosa necessidade de ser suprido com a importância de Cr$ 24 bilhões e 457 milhões, a fim de que possam os IAPs cumprir seus compromissos com aposentados, pensionistas e servidores" — esta comunicação foi feita pelo sr. Roberto Eiras Furquim Werneck, diretor-geral do Departamento Nacional da Previdência Social ao ministro Franco Montoro.

Por outro lado, os servidores do SAMDU firmaram pacto com os previdenciários para deflagrarem greve de âmbito nacional à zero hora do dia 12, caso até o dia 11 não forem pagos os atrasados relativos ao enquadramento e à Lei de Paridade. O movimento dos funcionários do SAMDU é motivado ainda pela falta de pagamento do abono concedido pela Portaria Ministerial n.º 492.

SITUAÇÃO É GRAVE

No expediente enviado ao ministro do Trabalho, o DNPS salienta que "embora tivesse adotado em tempo as medidas indispensáveis para a normalização da administração financeira dos IAPs, somente conseguiu receber do govêrno, cêrca de 6% do total necessário. Êste fato veio colocar as Instituições da Previdência Social na mais grave situação desde o seu início em nosso país".

Ontem, o ministro Franco Montoro incluiu o assunto na reunião ordinária do Conselho de Ministros.

GREVE DIA 12

A deflagração da greve geral será precedida de uma assembléia a se realizar, na próxima segunda-feira, às 18 horas, na sede do Sindicato dos Aeroviários (Av. Presidente Wilson, 210-5º andar). Promovida pela União dos Previdenciários, essa reunião contará com a participação do pessoal do SAMDU, unidos aos autárquicos pelo pacto de greve comum.

Representantes de diversas categorias profissionais compareceram à assembléia em solidariedade com as reivindicações dos previdenciários.

Na próxima semana GB terá vacina Sabin

Um milhão e quinhentas mil doses da vacina "Sabin" deverão chegar ao Rio na próxima semana, para a aplicação da segunda dose do remédio em cêrca de 435 mil crianças que se vacinaram pela primeira vez em outubro passado e em milhares de outras que, naquela ocasião, não haviam atingido a idade mínima exigida para o tratamento, que é quatro meses.

Esta informação foi prestada, ontem, pelo sr. Joel Marques Braga, assistente do secretário de Saúde, que adiantou não estarem as crianças anteriormente vacinadas, sendo prejudicadas com o adiamento da segunda dose, que pode ser aplicada até dois meses após a primeira.

ATRASO

A segunda dose da "Sabin" deveria ter sido aplicada no último dia 4, não o sendo em conseqüência de não terem chegado as vacinas, encomendadas a um laboratório particular londrino. As vacinas não chegaram por terem surgido imprevistos na tramitação que o govêrno do Estado fazia, através do Banco do Brasil:

— Tudo já foi resolvido na próxima semana a vacina estará no Rio — disse o sr. Joel Braga, acrescentando —. A segunda dose será aplicada em breve, sendo o aviso feito com 48 horas de antecedência, para que pais não deixem de levar seus filhos aos postos, pois a primeira dose, apenas, não protege as crianças contra a pólio.

Indagado sôbre o preço da vacina, cuja primeira dose foi cedida pelo Ministério da Saúde, disse o sr. Joel Braga ter a Guanabara pago Cr$ 15 milhões por um milhão e quinhentas mil unidades da "Sabin".

POSTOS

Após frisar que o público será avisado com 48 horas de antecedência, disse o sr. Joel Braga que a "Sabin" será aplicada nos mesmos postos que deram a primeira dose:

— Nesta ocasião estará sendo aplicada também a primeira dose nas crianças que somente atingiram a idade mínima exigida para o tratamento, as quais deverão ser encaminhadas a êstes mesmos postos.

MENORES NÃO SUBSTITUIRÃO MAIS ADULTOS

Considerando que o emprêgo de menores em serviços destinados a adultos prejudica o crescimento e a saúde, trazendo, conseqüentemente, a deformação da raça, o govêrno federal, a exemplo do que foi feito em São Paulo, vai promover convênio com todos os Estados da União, no sentido de uma perfeita fiscalização do trabalho dos menores nas emprêsas.

O convênio, assinado pelo ministro Franco Montoro em S. Paulo, foi celebrado depois de levantamentos que demonstraram a necessidade da regulamentação do trabalho de menores de 12 a 14 anos. O Estado da Guanabara será o segundo Estado da Federação a assinar o citado convênio com o Ministério do Trabalho.

FISCALIZAÇÃO

Os executantes da fiscalização do trabalho de menores nas emprêsas particulares serão: a Delegacia do Trabalho em cada região e o Juizado de Menores em cada Estado.

A equipe do Ministério do Trabalho, assim como a do Juizado de Menores funcionarão em sistema de comando-conjunto, isto é, com reciprocidade de colaboração, porém com absoluta autonomia dentro de suas respectivas atribuições.

TÓXICOS: REUNIÃO TERMINOU

O sr. Hans Halbach, da Organização Mundial de Saúde, pronunciou, ontem, no encerramento da Conferência Inter-americana de Entorpecentes uma palestra sôbre o tema "O problema da "Toxicomania", sendo feitos em seguida, discursos de despedida dos srs. Renato Martins, do Brasil, e Juar Lobato, do México.

O Brasil, acompanhado pelos Estados Unidos e pelo Canadá, expressou a esperança de que os diferentes governos americanos atendam às resoluções, principalmente as que se referem ao aumento, nos hospitais, de número de leitos destinados aos toxicômanos e aumento das penas para os traficantes.

Rússia voltou a perseguir judeus

Surge mais uma onda de anti-semitismo na União Soviética. A vida da colônia israelita russa, desenvolvida nos primeiros anos depois da revolução de outubro e perseguida durante a era de Stálin, volta agora a ser combatida, com o nôvo fechamento de sinagogas, escolas e jornais. Os judeus da Rússia escrevem dizendo que não podem viver como as demais coletividades daquele país, nem conseguir sair pois o govêrno não permite.

Essas foram algumas das declarações prestadas pelo sr. Samuel Malmud, presidente da Unificada do Brasil (sociedade que compreende algumas organizações israelitas do setor cionista) sôbre a situação dos judeus russos, que, para êle, deveriam poder viver melhor no "país onde hoje se fala em liberdade e em socialismo".

SITUAÇÃO NÃO MUDOU

Segundo o sr. Malamud a situação dos judeus não mudou na União Soviética, "mesmo com as declarações de que o atual govêrno não cometeria os mesmos erros de Stalin. Antes do ditador existiam na Rússia diversos jornais judeus como o Emes (o mesmo que Pravda, verdade), Roite Stern (Estrêla Vermelha) a editôra Emes, uma das maiores do mundo judeu, escolas espalhadas em Moscou, Odessa, Kiev etc. Stalin acabou com tudo isso e os judeus não podiam seguir sua religião, pois não havia sinagogas; Stalin passou mas o problema é o mesmo.

Há pouco tempo, prosseguiu, o mundo tomou conhecimento da poesia "Baby-Yar" do jovem poeta russo Yevochenko que, em praça pública, se manifestou contra o anti-semitismo e foi por isso condenado por quase todos os intelectuais moscovitas. O teatro que havia em Moscou, o Ijdishe Meluche Teatre (teatro estatal israelita) foi fechado, mas o govêrno nega que exista qualquer discriminação contra a cultura judaica.

MISSÃO RECUSOU MEMORIAL

Disse ainda o sr. Malamud que quando a missão russa estêve entre nós, membros da Unificada e da Federação das Entidades Israelitas procuraram entregar à delegação um memorial onde pediam ao govêrno que desse liberdade para os judeus russos. A comissão recusou-se a aceitar o pedido, alegando que não tinha podêres para isso e que sua missão no Brasil era outra. Agora que vamos ter embaixada russa, concluiu, penso que deverão aceitar nossos apelos e memoriais ao govêrno soviético que dá certas regalias para tôdas as coletividades menos à israelita".

Judeus na Rússia

O sr. Samuel Malamud falou sôbre o problema dos judeus na União Soviética

CONCORRENTE

A sra. Genny Rubim, aluna da FND, apresentou o ano passado à Côrte Internacional de Haia um trabalho original versando sôbre a proteção dos direitos humanos, o que lhe valeu um convite para conhecer aquêle tribunal. Em nossa redação informou que participara do concurso "Leia o DC e vá a Portugal"

Doutora quer ir à Portugal lendo DC

A sra. Genny Rubim, aluna do 1.º ano do curso de doutorado da Faculdade Nacional de Direito, veio, ontem à esta redação congratular-se pela realização do concurso "Leia o DC e vá a Portugal", patrocinado pelo Centro de Turismo daquêle país.

Explicando as razões do seu entusiasmo pelo certame, da. Genny disse ser êle muito interessante por dois motivos: primeiro, pela intensificação das relações culturais entre Brasil e Portugal e, segundo, pela magnífica oportunidade oferecida às pessoas que não possuem recursos para conhecer um dos mais belos países da Europa. Declarou ainda que pretende concorrer ao certame com um trabalho sôbre o fato em Portugal.

FORTE CONCORRENTE

D. Genny Rubim, que tudo indica será uma das mais fortes concorrentes no certame já conhece Lisboa. O ano passado, ainda quintanista da FND, remeteu um trabalho original ao Superior Tribunal de Justiça de Haya, propondo àquela entidade a criação de uma Côrte Internacional de Justiça para julgar em última instância os casos de violação dos direitos humanos.

Tal sugestão foi devidamente apreciada pelo tribunal e valeu a D. Genny Rubim um convite para fazer um curso de aperfeiçoamento em Haya.

GOSTOU DE LISBOA

De passagem para a Holanda, D. Genny passou três dias em Lisboa, nascendo, então, seu desejo de conhecer melhor a terra dos seus antepassados.

— O pouco que vi de Lisboa — frizou a nossa leitora — fêz com que gostasse daquela terra onde os brasileiros são carinhosamente tratados. Lisboa, além do mais encantou-me, pois é uma cidade muito limpa e calma.

APÊLO RENOVADO

Lendo as declarações da professôra Maria Odete Nunes da Silva, publicadas em nossa edição de ontem, D. Genny secundou as palavras daquela mestra no sentido de que o Centro de Turismo de Portugal, que está patrocinando o certame, amplie para o ano o número de contemplados, levando em vez de um só aluno, uma embaixada de universitários para conhecer Portugal.

Plano de Trânsito aumentou confusão

Anunciando como medida para pôr fim aos engarrafamentos no tráfego das ruas centrais, o plano do Serviço de Trânsito, que reboca e multa os veículos que se encontram parados em locais proibidos, está surtindo efeito negativo em conseqüência de inúmeras falhas em seu planejamento.

O êrro principal que fêz com que o tráfego se tornasse mais difícil, foi não terem sido liberadas novas áreas para o estacionamento dos veículos, a fim de compensar a proibição nos pontos em que habitualmente paravam. Com isto, os automóveis ficam rodando constantemente à procura de vagas, aumentando a intensidade e, conseqüentemente, a confusão no tráfego.

MULTAS E REBOQUE

Um carro parado em local proibido recebe, inicialmente, uma multa de Cr$ 120, seguindo-se várias outras de Cr$ 240, que são colocadas no pára-brisa de vinte em vinte minutos.

Se o veículo for rebocado, além de pagar as multas, o seu proprietário ainda paga uma taxa de reboque e outra de depósito. Isto provocou, também, um aumento inesperado nos serviços de cobranças e liberação de veículos do Serviço de Trânsito, que prevê um aumento de multas para os próximos dias: mas que não está preparada sequer para uma cobrança mínima.

FALHAS NO PLANO

Além de não ter previsto que, uma vez proibidos de estacionar nos locais habituais, os veículos ficariam sem locais para parar, o Serviço de Trânsito cometeu, ainda, várias outras falhas dentro de seu plano. Entre estas, está, também, o fato de não ter sido preparado para uma ação intensiva contra os infratores, sendo a única orientação a de multar e rebocar.

Não estando preparado para o plano, o Serviço de Trânsito não consegue controlar as multas, não sabendo o gabinete do diretor sequer quantos veículos já foram multados ou rebocados.

Não estava o ST preparado, também, para enfrentar a reação dos "pistolões" e o gabinete do Guarda-Chuva — secretário do diretor — está constantemente cheio de funcionários de secretarias de Estados, órgãos federais e outros, que reclamam contra as multas.

I Reunião Nacional da Tuberculose é dia 13

Mais de 300 técnicos e dirigentes de campanhas contra a tuberculose, estarão reunidos no Rio nos dias 13, 14 e 15 no salão nobre da Academia Nacional de Medicina (General Justo, 365) na I Reunião Nacional das Autoridades Sanitárias interessadas na luta contra a tuberculose.

Os secretários de Saúde dos Estados do Rio e da Guanabara, os diretores dos Departamentos de Tuberculose dos dois Estados, bem como diretores dos Serviços de Assistência Médica da Previdência Social e dos Serviços de Tisiologia pertencentes aos mesmos, e ainda os chefes dos Serviços de Saúde das Fôrças Armadas, estarão em contato, no Encontro Regional promovido pelo Serviço Nacional de Tuberculose. O Encontro abrirá caminho à I Reunião Nacional.

CAMPANHA NACIONAL

No decorrer dos trabalhos da I Reunião Nacional das Autoridades Sanitárias interessadas na luta contra a tuberculose, serão implantadas as bases nacionais do nôvo programa da Campanha Nacional contra a Tuberculose, recentemente aprovado pelo Govêrno.

Dentre os presentes estarão os delegados federais da Saúde e da Criança e representantes da Sociedade Brasileira de Tuberculose, da Sociedade Fluminense de Tisiologia, da Federação Brasileira das Sociedades de Tuberculose, da Sociedade Brasileira de Pediatria, da Sociedade Brasileira de Higiene e da Academia Nacional de Medicina.

PROGRAMA

As reuniões obedecerão ao seguinte programa: dia 13 às 9 horas — abertura dos trabalhos, pelo ministro da Saúde, sr. Estácio Souto Maior, exposição, pelo diretor do Serviço Nacional de Tuberculose, sôbre os objetivos das reuniões, sôbre o nôvo programa da Campanha Nacional contra a Tuberculose a situação atual do problema da tuberculose no Brasil.

Os relatores do Serviço Nacional de Tuberculose e os assuntos a serem expostos são os seguintes: 1) "A situação atual do problema da tuberculose no Brasil, dia 13, às 9 horas, pelo dr. Aldo Villas Boas; 2) "O problema de resistência do "mycobacterium tuberculosis" às drogas antimicrobianas "standar", dia 13, às 20,30 horas, pelo dr. [illegible] Fontes Nagarão; 3) "A quimioterapia da tuberculose pulmonar", dia 14, às 9 horas, pelo dr. Hélio Fraga; 4) "A quimioterapia da tuberculose pulmonar em dispensário", dia 14, às 20 horas, pelo dr. J. D. Achado Filho; 5) "O problema dos clientes com germes resistentes", dia 14, às 21 horas, pelo dr. Newton Bethlem; 6) "Cirurgia da tuberculose pulmonar", dia 15, às 9 horas, pelo dr. Jessé Teixeira; 7) "O problema do pessoal especializado", dia 15, às 10,30 horas, pelo dr. Flávio Poppe de Figueiredo; 8) "A prova tuberculínica "standar" com PPD", dia 15, às 20,30 horas, pelo dr. Aristides Paz de Almeida.

MÉDICOS GANHAM MAIS

Enviando nota à nossa redação, a Associação Médica do Estado da Guanabara avisa: "Temos o grande prazer de comunicar à classe médica, a aprovação em data de hoje (ontem), da nova lei do salário dos médicos que trabalham em emprêsas particulares. Nesta oportunidade, tributamos pùblicamente, o nosso agradecimento ao deputado Breno da Silveira, pelo que êle tem feito no Congresso Nacional em defesa dos altos interêsses da classe".

Iniciada com festas a 'Semana da Marinha'

Foram iniciadas, ontem, às 8 horas, em cerimônia realizada no antigo edifício do Ministério da Marinha, as festividades comemorativas da "Semana da Marinha", ocasião em que estiveram presentes todos os almirantes sediados na Guanabara, representantes da Aeronáutica, do Corpo de Bombeiros, diretoria da Liga da Defesa Nacional e a maioria dos adidos navais estrangeiros.

Após o hasteamento da bandeira brasileira, sob os acordes do Hino Nacional, executado pela banda de música do Corpo de Fuzileiros Navais, foi procedida à solenidade de embarque das coroas de flôres no navio "Bocaina", para serem lançadas ao mar, na altura da Ilha Rasa em memória dos marinheiros brasileiros mortos na última guerra. Lanchas do Serviço de Salvamento acompanharam aquela embarcação.

MUSEU DA MARINHA

Por outro lado, com a presença do secretário-geral da Marinha, almirante Araújo Suzano, que presidiu o ato, e todos os oficiais-generais em serviço no Estado, foi inaugurado o Museu da Marinha, onde se encontram inúmeras relíquias não só dos nossos heróis navais, tais como Tamandaré, Barroso, mas, também, das batalhas de que o Brasil participou. O almirante César da Fonseca, diretor do Serviço de Documentação da Marinha, recebeu na ocasião, da sobrinha do almirante Pedro Max Frontin, como doação para o museu, a sua espada de guerra.

São as seguintes as solenidades que terão lugar, na Guanabara, ao ensejo da "Semana da Marinha": hoje, às 20 horas, retrêta na Praça Barão de Drumond, em Vila Isabel, com a banda de música da Escola Naval, seguida de projeção cinematográfica ao ar livre, de filmes sôbre a Marinha; amanhã, às 9,30 horas, visita aos túmulos dos marinheiros e fuzileiros mortos no cumprimento do dever, no Cemitério São João Batista; às 20,30, retrêta na Praça Saens Peña; às 21 horas, prova rústica "Almirante Tamandaré", para militares e civis, pelas principais ruas da cidade; às 13 horas almôço no Iate Clube do Rio de Janeiro, ao qual comparecerão oficiais-generais em serviço; no dia 11, às 16 horas, lançamento ao mar do navio "Cidade de Belém", construído nos estaleiros da Ishikawajima; às 11 horas, entrega do Pavilhão Nacional por um grupo de senhoras da sociedade mineira ao porta-aviões "Minas Gerais", com a presença do presidente João Goulart, governador de Minas Gerais, presidente do Conselho de Ministros e outras altas autoridades.

"Aliança" já tem seus nove administradores

WASHINGTON — Um brasileiro, um norte-americano, um inglês, um costa-riquenho funcionário do govêrno mexicano e um exilado cubano estão entre os nove administradores do programa "Aliança para o Progresso", escolhidos pelo secretário-geral da OEA, José A. Mora, pelo presidente do Banco Interamericano de Desenvolvimento, sr. Felipe Herrera, e pelo presidente da CEPAL, sr. Raul Prebisch.

O brasilerio é o sr. Ari Tôrres (diretor da Companhia Siderúrgica Paulista) e o exilado cubano é o sr. Felipe Pazos, que preparou a agenda da Conferência de Punta del Este, o que provocou protestos do ministro Ernesto Guevara, delegado cubano à conferência econômica realizada em Montevidéu.

NOMES

Os nove administradores são: Harvey Perloff (EUA), Paul Rosenstein-Roda (Grã-Bretanha), Hernando Agudello Villa (Colômbia), Ernesto Malaccorto (Argentina), Manuel Noriega Morales (Guatemala), Gonzalo Robles (México — apesar de ser de Costa Rica), Raul Saez (Chile), Ari Tôrres (Brasil) e Felipe Pazos (exilado cubano — atualmente trabalhando para Pôrto Rico).

As nomeações dessas nove pessoas serão ratificadas em sessão plenária pelo Conselho Econômico e Social da OEA. Todos aceitaram os cargos. Segundo os temas da Carta de Punta del Este, que rege o funcionamento da Aliança Para o Progresso, os administradores terão virtual autonomia na administração dos fundos para empréstimos de desenvolvimento e a aprovação de tais empréstimos.

QUEM SÃO

Hernando Villa foi ministro da Fazenda da Colômbia e diretor executivo do Banco Interamericano de Desenvolvimento;

Ernesto Mallaccorte foi ministro da Agricultura no govêrno de Frondizi e hoje é professor de Ciências Econômicas na Universidade de Buenos Aires;

Manuel Noriega Morales é especialista em assuntos bancários e atualmente é diretor de Ajuda Técnica do BID;

Harvep Perloff é diretor de estudos econômicos da organização de Washington "Recursos Para o Futuro". Foi assessor da administração de Pôrto Rico com relação à "Operação Mãos à Obra". Em 1953-54 foi assessor de obras do Vale do Tennessee;

Gonzalo Robles, apesar de ter nascido na Costa Rica, é assessor do govêrno mexicano em assuntos de desenvolvimento econômico. Foi diretor do Banco do México e organizador do Instituto Mexicano de Investigações Tecnológicas;

Felipe Pazos, exilado cubano, é hoje assessor econômico do Banco de Fomento de Pôrto Rico. De 1949 a 1952 foi presidente do Banco Nacional de Cuba, depois de ter dirigido a Divisão de Assuntos Latino-Americanos do Fundo Monetário Internacional. Logo depois da vitória da Revolução em 1959, Fidel Castro o nomeou presidente do Banco Nacional de Cuba. Discordando das medidas revolucionárias (reforma agrária, redução das tarifas elétricas e telefônicas da Cuban Electric Corporation etc.) exilou-se nos Estados Unidos, em princípios de 1960. — (UPI-DC)

OPERÁRIOS DA SWIFT EM GREVE

S. PAULO — Cêrca de novecentos operários da emprêsa de conservas Swift, em virtude de não terem sido atendidos em suas reivindicações salariais pela obtenção de um aumento de 45 por cento, declararam-se, ontem, em greve.

A polícia paulista, como precaução, formou forte cordão de isolamento em tôrno dos estabelecimentos industriais da Swift, situados em Santo André. Por outro lado será realizada, hoje, uma reunião entre empregados e empregadores como tentativa para solucionar a questão, pondo fim à "parede".

MINISTRO DEMITE NO D.C.T.

O ministro Virgílio Távora, da Viação, encaminhou exposição de motivos ao presidente da República, propondo a demissão dos seguintes funcionários do Departamento dos Correios e Telégrafos "por praticarem atos lesivos ao patrimônio nacional": Antônio de Andrade (São Paulo), Ubirai Bley Lima (Gb), Carivaldo Bispo dos Santos (Se), Nélson Pister e Hermes Medeiros (RGS) e José Anselmo Vieira (Ce).

REGISTRO DE JORNALISTA FOI ACEITO

Aceitando proposta do Departamento Nacional do Trabalho, o ministro Franco Montoro determinou o registro de jornalistas cujos requerimentos foram protocolados antes da vigência do decreto de 22 de agôsto de 1961, que sustou os registros face às falhas apresentadas no Serviço de Identificação do Ministério do Trabalho.

A assembléia-geral do Sindicato dos Jornalistas Profissionais do Rio de Janeiro, que aceitou o nôvo contrato coletivo de trabalho com vigência a partir do próximo dia 16, decidiu, que a próxima luta dos profissionais de imprensa seria a revogação daquele decreto do ex-presidente Jânio Quadros e a aprovação de um projeto elaborado por um Grupo de Trabalho, formado pelo presidente renunciante.

Entrosamento

O sr. Segadas Viana, a propósito das diligências realizadas por elementos da Polícia Militar nas "fortalezas" e antros de jogatina, recomendou ao comandante da PM providências no sentido de que haja um maior entrosamento entre os militares que combatem a contravenção e as delegacias distritais a fim de que os flagrantes não sejam prejudicados por deficiências dos elementos que os caracterizam.

Quer o chefe de Polícia que os militares, logo que realizem suas diligências, entrem em contato com as autoridades locais do DESP. Tem razão o alto gestor policial.

A repressão à contravenção não se resume, apenas, no "estouro" de uma "fortaleza" ou ponto-de-jôgo, na prisão dos que estão praticando o delito e na apreensão do material empregado na prática contravencional. É necessário também um processo que é enviado, dentro de poucos dias, a uma das Varas Criminais competentes para que se faça o julgamento dos acusados.

Para que a Justiça possa aplicar as sanções previstas na Lei das Contravenções mister se faz que certas formalidades sejam cumpridas, que o flagrante fique perfeitamente caracterizado, que haja condutores e testemunhas.

Ora se os flagrantes feitos pelos elementos do DESP, em sua grande maioria, caem em Juízo por falta de determinadas formalidades que se dirá daquêles que são realizados por soldados que desconhecem os detalhes processuais, não estão a par das exigências processualísticas, não são conhecedores das minúcias que dizem respeito com a contravenção?

Prender, "estourar", apreender para, ver depois todo o trabalho inutilizado não é compensador. Traz o desânimo, o desinterêsse.

Deve, portanto, o comando da Polícia Militar levar em conta a ponderação do sr. Segadas Viana e instruir seus subordinados no sentido de trabalharem de conformidade com as autoridades do DESP a fim de não só auxiliar a Justiça como evitar um clima de desentendimentos aproveitado pelos eternos agitadores.

TIMBAUBA

Ronda Carioca

Baleado o menor que roubou trem

Foragido do SAM, Eurébio João da Silva (17 anos, mais conhecido pelo vulgo de "Zebinho") confessou suas últimas atividades criminosas ontem, à tarde, no Hospital Sousa Aguiar, momentos após ter sido medicado nos dois ferimentos por bala que recebeu quando transitava pela Rua da América, nas imediações da linha férrea da Central do Brasil.

Entre os delitos de "Zebinho", figura até o roubo de um trem elétrico daquela ferrovia — fato ocorrido no princípio do ano passado. Sôbre os tiros que recebeu — lado direito do tórax e mão esquerda —, o delinqüente acusa o vendedor de biscoitos conhecido por "Russo", mas, ao mesmo tempo, disse, ainda, que "Russo" estava certo quando o atingiu. — "Êle já devia estar cansado de ser explorado por mim".

Acrescentou que, desde o dia em que fugiu do SAM (6 de abril último), onde se achava recolhido por ter dirigido um trem da Estação de Padre Miguel até Dom Pedro II, aproveitando-se da ausência do maquinista, passou a explorar "Russo" e outros camelôs da gare da Central. "O negócio é lucrativo — disse — e sempre levava para sua casa (Rua Abaeté, 122, em Bangu) boas "férias". Acontece que nem sempre a vítima "agüenta até o fim", como no caso de "Russo", que, para defender seu dinheiro, resolveu comprar um revólver e esperar o momento de agir.

Ônibus colheu ciclista

Quando às primeiras horas da manhã de ontem, pedalava sua bicicleta pela Avenida das Bandeiras — imediações do "stand" de tiro de Magalhães Bastos, — o operário Jonas Nunes da Cunha (21 anos), foi atropelado por um ônibus de turismo de chapa não identificado. Sofreu fratura exposta do crânio, contusões e escoriações generalizadas, sendo internado no Hospital Carlos Chagas em estado gravíssimo. As autoridades policiais do 2º Distrito registraram o fato.

Soterrado o operário

Soterrado pela barreira que escavava, o operário Alteu Joaquim da Silva, de 54 anos, morreu, ontem, às primeiras horas da tarde, na Rua Boca do Mato 72, onde está sendo construído um edifício.

Populares que tiveram a atenção despertada pelo ruído da terra caindo, procuraram socorrer o operário, sem resultado. O cadáver foi removido por uma turma de bombeiros mobilizada pelo comissário Neto, do 17.º DP.

A autoridade policial mandou instaurar inquérito para apurar possíveis responsabilidades quanto à tarefa confiada ao ancião. Soube-se que êle, poucas horas antes havia reclamado medidas de segurança, em virtude das chuvas que vinham caindo e transformando as condições de trabalho no local.

Agressor era amigo íntimo

O comerciário Francisco Chagas Melo Marinho foi agredido a faca, pelas costas, na manhã de ontem, pelo seu conterrâneo Manoel de tal, vigia do prédio 150 da Rua Gustavo Sampaio. Foi internado em estado gravíssimo no Hospital Miguel Couto. O 3º Distrito Policial tomou conhecimento.

As autoridades policiais ainda não conseguiram apurar os motivos da agressão. Levantaram duas hipóteses, dinheiro ou mulher. Vítima e criminoso, segundo também ficou apurado, eram amigos íntimos e residiam na Ladeira do Leme. As diligências continuam para a localização do criminoso.

Avó e neta atropeladas

Maria Joana Passos e sua neta, Lídia, de dois anos, foram atropeladas, na tarde de ontem, na Avenida Brasil, em frente à antena da Rádio Nacional, por um automóvel não identificado. Ambos foram socorridas com contusões e escoriações generalizadas, no Hospital Getúlio Vargas. O fato foi comunicado ao 21.º Distrito Policial.

Carro mata e foge

José Severino da Silva, servente do Clube Sírio-Libanês, foi atropelado e morto por um veículo ainda não identificado quando, ontem, às primeiras horas da manhã, tentava atravessar a Avenida Brasil, nas imediações do Hospital do IAPETC, em Bonsucesso. Umas testemunhas diziam que era um ônibus e outras afirmaram ter sido um caminhão de cor azul.

Mulheres brigam por mulheres na "boite"

Violento conflito entre mulheres ocorreu no interior da buate "Alfredão" (Rua Belfort Roxo em Copacabana), às últimas horas da madrugada de ontem, momentos após ali ter chegado a jovem Regina de tal — menor de idade, ao que parece — em companhia de Ruth Tôrres de Oliveira, conhecida nos "inferninhos" da Zona Sul como "veterana paraíba".

A briga, que teve cadeiradas garrafadas e puxões de cabelo, só terminou com a chegada de uma guarnição da Radiopatrulha, a qual, após "serenar os ânimos", levou para o Posto de Assistência do Lido a única vítima: Suely da Silva (solteira, 21 anos, Avenida Prado Júnior, 65). Sofreu vários cortes de cacos de vidro no rosto e, depois de medicada, foi conduzida ao 3º Distrito Policial.

CIÚMES DOENTIOS

Naquela dependência, já se encontravam as outras brigonas e as testemunhas. Somente Regina, que ninguém informou onde mora, conseguiu escapar. Logo que entrou no Cartório, Suely apontou para uma mulher sentada numa cadeira ao lado e disse:

— Foi esta, doutor, que me agrediu simplesmente porque "admirei" Regina.

A mulher sentada identificou-se como Dalva Alves Vieira (21 anos, Rua Prado Júnior, 120, apartamento 501) e, por sua vez, disse que agira em legítima defesa, pois fôra esbofeteada por Regina, que "ficou com ciúmes de Suely".

Por sua vez, Ruth declarou que não teve nenhuma participação na briga. Seu crime — disse — foi unicamente o de ter levado sua amiga àquela buate. Foi, por isso, dispensada pelo comissário, que, depois, autuou as "ciumentas" e iniciou diligências para localizar Regina, pivô do conflito.